

FOTO: DIVULGAÇÃO/PMG



Empresas doam 165 mil marmittas descartáveis aos restaurantes populares

Cidade Pág. 6

FOLHA METROPOLITANA

o *Jornal de Guarulhos*

48 ANOS

Quarta-feira, 1º de abril de 2020

Ano 49 Nº 683

FOTO: DIVULGAÇÃO



Quarta temporada de 'La Casa de Papel' estreia nesta sexta

Variedades Pág. 10

f jornalfolhametro

folhametropolitanagru

fmetropolitana_

www.fmetropolitana.com.br

Distribuição Gratuita

Por coronavírus, GRU Airport fecha mais um terminal

Depois de fechar o Terminal 2, a concessionária anunciou a suspensão temporariamente das atividades no Terminal 1 a partir de hoje; os serviços de restaurantes também serão desativados e o traslado entre terminais e de conexão com a CPTM não mais contemplará o local

Pág. 7

FOTO: FABIO NUNES TEIXEIRA

FOTO: EPITÁCIO PESSOA/ESTADÃO

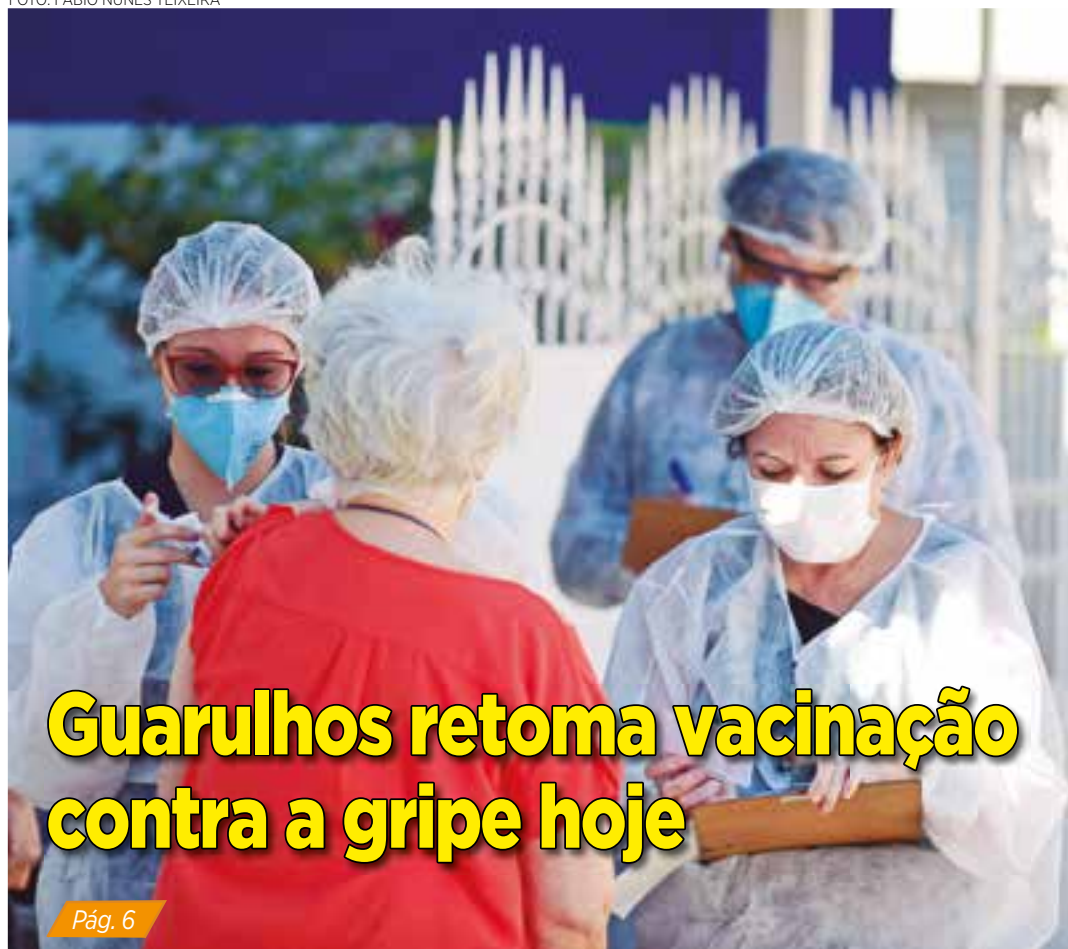

Guarulhos retoma vacinação contra a gripe hoje

Pág. 6



Casos suspeitos de covid-19 chegam a 1.392 no município

Pág. 6

O número corresponde à soma de 27 casos confirmados, 144 descartados e 1.221 que estão em investigação; já os óbitos permanecem sendo quatro

Cotações

-2,17%
73.019
Bovespa

+0,25%
R\$ 5,19
Dólar

+0,04%
R\$ 5,74
Euro

3,75%
Selic (ano)

R\$ 1.045
Salário Mínimo

Disque-Denúncia
181

As micro e pequenas empresas são as mais impactadas nesta quarentena e serão fundamentais no pós- crise", **Silvio Alves, presidente da ACE-Guarulhos**

ACONTECE

Não há medicamento ou terapia comprovados contra coronavírus, diz OMS

O comando da Organização Mundial de Saúde (OMS) afirmou nesta segunda-feira (30) que não há medicamento ou terapia já comprovados contra a covid-19. Em entrevista coletiva, autoridades da entidade lembraram que há estudos preliminares apontando que alguns remédios podem ser úteis contra o novo vírus, mas ressaltaram que ainda não está estabelecido exatamente em que quantidades, para quais casos específicos e em que contextos eles podem ser utilizados.

A OMS defendeu a importância de que esses estudos continuem, mas lembrou que não há ainda uma resposta padronizada para a covid-19 já avaliada. Segundo a entidade, alguns países podem permitir o chamado “uso por compaixão” de remédios não totalmente testados para casos individuais, mas defendeu que não se encoraje o uso disseminado de

medicamentos ainda não comprovados. Algumas autoridades, como o presidente dos Estados Unidos, Donald Trump, têm mencionado a cloroquina como um possível remédio para a doença.

A máscara, por sua vez, não é recomendada para uso cotidiano para todos, mas apenas para pessoas com sintomas da doença, reafirmou a OMS. “As máscaras são mais úteis para os trabalhadores (de saúde) na linha de frente”, lembrou a entidade, alertando para a importância de que isso seja garantido.

Além disso, a OMS insistiu na importância da realização de testes para mapear o problema e isolar os casos confirmados. “O isolamento não precisa ser em um hospital”, lembrou o diretor-geral da OMS, Tedros Ghebreyesus, que citou que em alguns países isso poderia ocorrer, por exemplo, em centros comunitários.

FOTO: DIVULGAÇÃO/FREEPIK



FOLHA
METROPOLITANA

Editora Happens

Diretora de Redação: Rosana Ibanez - rosana.ibanez@fmetropolitana.com.br
Diretor Comercial: Cae Mendroni - cae.mendroni@fmetropolitana.com.br
Diagramação e Arte: Ivanildo Barbosa e Bianca Lima - arte@fmetropolitana.com.br
E-mail Redação: redacao@fmetropolitana.com.br
E-mail Comercial: comercial@fmetropolitana.com.br
Agência de Notícias: Agência Estado/ Imprensa: Folha Gráfica
 Os artigos e colunas assinados são de responsabilidade de seus autores.

Sede, Redação e Publicidade: Rua Ari Barroso 166 - 1º andar - Jardim Pinhal - Guanulhos - SP - CEP: 07120-040
 Telefone: 11 4210-1371 - Whatsapp: 11 99643-2765
 www.fmetropolitana.com.br

RETRATO DO LEITOR

Caro leitor, poste sua foto no Facebook ou Instagram com a #SuaFotoNaFolha. Se sua foto for a mais curtida, você poderá ganhar um super prêmio. Participe!

FOTO: ALÉ DOS SANTOS/@ALEDOSSANTOSPHOTOS23



CORES - E o colorido e perfume das flores seguem com destaque em meio ao cinza das cidades

Messi anuncia que elenco do Barcelona aceitou reduzir salários em 70%

O craque argentino Lionel Messi tornou oficial nesta segunda-feira, através de suas redes sociais, que o elenco do Barcelona aceitou reduzir o salário em 70% face à pandemia do novo coronavírus, que está afetando todo o mundo, durante o Estado de Emergência decretado na Espanha. Os cortes salariais já eram conhecidos, como a direção do clube catalão anunciou na semana passada, mas os valores dos cortes ainda não haviam sido revelados.

“Antes de mais nada queremos deixar claro que a nossa vontade sempre foi a de reduzir

o nosso salário porque entendemos perfeitamente que se trata de uma situação excepcional e somos SEMPRE os primeiros a ajudar o clube quando nos é pedido”, começou dizendo Messi, em um post no seu Instagram, deixando ainda uma clara mensagem à direção do clube. “Não deixa de nos surpreender que dentro do clube houvesse quem nos quisesse colocar pressão para fazermos algo que para nós sempre foi claro que faríamos”, acrescentou, revelando então que os cortes nos salários do elenco serão de 70%.

Kiss anuncia novas datas de show no Brasil por causa do coronavírus

A banda Kiss acaba de anunciar as novas datas dos shows da turnê End Of The Road World Tour, no Brasil. As apresentações que estavam marcadas para maio foram adiadas para novembro diante do cenário da pandemia do coronavírus. A organização da turnê, que vai marcar a despedida da banda, informou também que os ingressos já adquiridos serão válidos para as respectivas novas datas, não havendo necessidade de troca ou substituição.

Recentemente, Paul Stanley, guitarrista, vocalista, compositor e fundador do Kiss, alertou sobre o coronavírus: “Distanciamento social é o mínimo”. As novas datas dos show do Brasil são: Brasília: 10 de novembro, no Ginásio Nilson Nelson; Uberlândia: 12 de novembro, Estádio Parque do Sabiá; São Paulo: 14 de novembro, no Allianz Parque; Ribeirão Preto: 15 de novembro, na Arena Eurobike; Curitiba: 17 de novembro na Pedreira Paulo Leminski e Porto Alegre: 19 de novembro, em local a definir.

Facebook e Instagram também removem posts de Bolsonaro

Após o Twitter remover duas publicações feitas na conta do presidente Jair Bolsonaro no domingo (29), o Facebook fez o mesmo nesta segunda-feira (30). A medida também afeta publicações feitas na conta do Instagram, que pertence à empresa de Mark Zuckerberg.

Assim como no caso do Twitter, foram retiradas do ar postagens que mostravam o passeio de Bolsonaro a regiões do Distrito Federal no domingo, apesar da pandemia do novo coronavírus. Na ocasião, ele conver-

sou com apoiadores e vendedores de rua e defendeu a reabertura do comércio, contrariando a orientação explícita de órgãos como a Organização Mundial da Saúde (OMS). O motivo para a exclusão do conteúdo é a violação das normas da rede social. “Removemos conteúdo no Facebook e Instagram que viole nossos Padrões da Comunidade, que não permitem desinformação que possa causar danos reais às pessoas”, informou a empresa por meio de nota.

Coronavírus: ACE protocola pedidos de prorrogação de contas de luz, água, gás e aluguéis

DA REDAÇÃO - A Associação Comercial e Empresarial de Guarulhos segue tomando ações em defesa do setor produtivo da cidade, que já sente os impactos negativos do surto de covid-19. Após pedir a postergação do recolhimento dos impostos municipais, o reforço policial em áreas comerciais esvaziadas por conta da quarentena, melhores condições a correntistas de cooperativas bancárias e a flexibilização do decreto que determinou o fechamento de estabelecimentos não essenciais, a entidade oficializou pedidos de auxílio a concessionárias de energia, gás e água e ao setor imobiliário.

“A classe empresarial precisa de apoio neste momento. As micro e pequenas empresas são as mais impactadas nesta quarentena e serão fundamentais no pós-crise. Por isso, soli-

citamos algumas providências que consideramos urgentes e indispensáveis para reduzir o reflexo negativo das restrições sobre a sobrevivência das empresas e a manutenção dos empregos”, explica o presidente Silvio Alves.

A ACE protocola, desde o início desta semana, solicitações de postergação nos pagamentos das locações a diversas imobiliárias, não só aquelas ligadas às empresas de modo geral, mas também em relação às locações residenciais, já que a paralisação da atividade econômica já começou a gerar desempregos. “Nós sugerimos o parcelamento das locações, sem a incidência de multa, juros e correção monetária”, completou o presidente.

Na última semana, a entidade já havia oficializado pedidos para que as contas de energia



FOTO: DIVULGAÇÃO/ACE

elétrica, fornecimento de água e de gás tivessem cobrança de tarifa mínima durante o período de crise, com o excedente sendo parcelado a partir de 2021. Além da suspensão de cortes do serviço neste momento. Os ofícios foram protocolados junto à Sabesp (com o diretor presidente Benedito Braga), EDP Brasil (com o presidente Miguel Setas) e Comgás (com o presidente Nelson Roseira Gomes Neto).

“O ineditismo do atual

momento nos exige tais medidas extremas e excepcionais. Precisamos estar juntos para evitar ainda mais problemas”, disse Silvio Alves. Também na última semana, a ACE, ao lado do Sincomércio e da AECG, solicitou à Prefeitura a discussão de uma solução para o retorno da atividade econômica, com a reabertura das empresas a partir do dia 06, obedecendo todos os protocolos e orientações das autoridades da área da Saúde.

GCM prende homem por violência contra a mulher

DA REDAÇÃO - Na tarde desta segunda-feira (30) uma equipe da Inspeção de Patrulhamento com Cães (Canil) da Guarda Civil Municipal (GCM) de Guarulhos prendeu um homem em flagrante por violência contra sua mulher, na área central da cidade. Os agentes efetuavam o patrulhamento preventivo pela região quando ouviram gritos de socorro provenientes da vítima que, correndo com uma criança no colo, era perseguida pelo suspeito. De imediato a equipe da GCM fez a intervenção e constatou tratar-se de agressão e ameaça contra a mulher, versão confirmada pela vítima.

Diante dos fatos, as partes foram encaminhadas à Delegacia de Defesa da Mulher, onde a autoridade policial fez as apurações devidas e ratificou a prisão do autor em flagrante por agressão, ameaça e violência doméstica, em concordância com a Lei Maria da Penha.

Receba nossa edição online no seu celular

SALVE NOSSO NÚMERO E MANDE UMA MENSAGEM VIA WHATSAPP PARA (11) 99643-2765

64%

dos leitores de jornal impresso da cidade leem a

FOLHA
METROPOLITANA

f jornalfolhametro @ folhametropolitanagr

www.fmetropolitana.com.br

SP anuncia distribuição de 140 mil kits de alimentação para caminhoneiros

FOTO: THOMAZ SILVA/AGÊNCIA BRASIL

DA REDAÇÃO - O governador João Doria anunciou ontem a distribuição de 140 mil kits de alimentação para caminhoneiros que circulam em 19 das principais rodovias do Estado. A ação, promovida pela Secretaria de Logística e Transportes e pela Artesp, com apoio de empresas concessionárias, vai se estender até o dia 30 de julho e faz parte das medidas implementadas pelo Governo de São Paulo no enfrentamento à crise provocada pela pandemia do coronavírus.

“São Paulo tem 19 das 20 melhores rodovias do país e elas contarão com a distribuição de kits de alimentação exclusivos para motoristas de caminhões. Essa é uma medida de incentivo e respeito aos caminhoneiros que estão ajudando a manter viva a atividade de abastecimento de alimentos, remédios e outros itens, à população do Estado de São Paulo e de outros Estados, considerando que São Paulo representa 40% da economia do país”, afirmou Doria.

Os caminhoneiros podem



receber marmitex com refeição completa, embalagens com lanches ou vales refeição. Os pontos de distribuição variam de acordo com cada rodovia, podendo funcionar em praças de pedágio, postos de pesagem ou postos de combustível.

A distribuição dos kits já está em andamento e ficará a cargo de 17 empresas concessionárias. A ação vem sendo realizada em grandes rodovias como Rodoanel, Bandeirantes, Anhanguera, Castello Branco, Raposo Tavares, Anchieta, Imigrantes, Ayrton Senna/Carvalho Pinto, entre outras.

Os caminhoneiros podem consultar os locais de distribuição dos kits no site www.abastecimentosseguro.sp.gov.br. A página, lançada na última semana pelo Governo do Estado, contém uma série de informações essenciais para orientar os caminhoneiros durante o período de pandemia do coronavírus. Além dos pontos de distribuição dos kits de alimentação, o site ainda disponibiliza, por exemplo, informações sobre a situação dos postos de abastecimento e locais com restrição de circulação dos veículos ou bloqueios municipais.

Doria: SP tomará medidas judiciais se governo federal decretar comércio reaberto

FOTO: GOVERNO DO ESTADO DE SÃO PAULO



DA REDAÇÃO - O governador de São Paulo, João Doria (PSDB), anunciou ontem que, caso o governo federal decreta a reabertura do comércio antes do fim da quarentena, “o Estado de São Paulo tomará medidas judiciais”. “Não vamos permitir

que nenhum ato irresponsável se sobreponha ao posicionamento sereno, equilibrado e responsável do Estado por meio de seu governo e suas prefeituras”, afirmou Doria.

O governador não respondeu se a quarentena, prevista

para durar até a próxima terça-feira (07), deverá se encerrar na data ou se irá se estender. “O governo de São Paulo não faz antecipação de anúncios. Nós fazemos a revisão diariamente das nossas decisões e posicionamentos”, disse Doria. Nesta terça, o governador do Distrito Federal, Ibaneis Rocha, estimou que a quarentena naquela Unidade da Federação persista o menos até maio.

Segundo Doria, as pessoas deverão respeitar a determinação do governo paulista. “Neste momento a orientação é que fiquem em casa”, disse. De acordo com o governador, caso haja o relaxamento da quarentena o comunicado oportunamente será feito adiante.

Bolsonaro estimula apoiador a hostilizar imprensa; jornalistas deixam entrevista

DA REDAÇÃO - Jornalistas que fazem a cobertura diária do Palácio da Alvorada se retiraram de entrevista concedida pelo presidente Jair Bolsonaro ontem, após ele estimular apoiadores a hostilizarem os repórteres que estavam no local.

O presidente havia sido questionado sobre declarações do ministro da Saúde, Luiz Henrique Mandetta, que tem defendido o isolamento social para evitar a propagação do coronavírus no País, na contramão do que tem dito o próprio Bolsonaro. “Eu não sei o que ele falou. Eu parto do princípio que eu tenho que ver, não só ler o que está escrito”, começou a responder Bolsonaro. Um apoiador, porém, o interrompeu e passou a hostilizar os jornalistas, com xingamentos. Instado a continuar a responder, o presidente afirmou que quem responderia seria o apoiador, que se identificou

como “professor opressor”.

“É ele que vai falar”, disse. Neste momento, os repórteres que estavam no local, uma área cercada na entrada da residência oficial, se retiraram do local. A atitude surpreendeu Bolsonaro, que questionou: “Vai embora? Vai abandonar o povo? A imprensa que não gosta do povo”, disse o presidente.

Sem a imprensa, o presidente continuou a conversar com apoiadores, destacando uma declaração do diretor-geral da Organização Mundial de Saúde (OMS), Tedros Ghebreyesus, sobre a necessidade de se preservar empregos durante a crise do coronavírus. Na fala, o diretor do órgão internacional cita que, em alguns países, medidas de isolamento e restrições de circulação podem custar a sobrevivência de pessoas mais pobres pelo impacto na economia.

Em pronunciamento, presidente volta a citar OMS e é alvo de panelaços

O presidente Jair Bolsonaro voltou a citar o discurso de Ghebreyesus, em novo pronunciamento em cadeia nacional de rádio e TV ontem. O discurso do presidente foi acompanhado de panelaços em vários pontos do país.

Mais cedo, em conversa com jornalistas e apoiadores, Bolsonaro não colocou o contexto em que a declaração foi dada e omitiu trecho do discurso em que Tedros afirma que governos de todo o mundo precisam garantir assistência a pessoas mais vulneráveis e informar sobre a duração das medidas de restrição de movimentação das pessoas.

Tedros usou sua conta no Twitter para esclarecer o assunto ontem. “Pessoas sem renda regular ou qualquer reserva financeira merecem políticas sociais que lhes garantam dignidade e permitam a elas seguir as medidas de saúde pública contra covid-19 aconselhadas pelas autoridades médicas e a OMS”.

FOTO: DIDA SAMPAIO/ESTADÃO





THE FIRE

STEAK & BURGER

NA SUA CASA!
 peça pelo *ifood*



ENTREGA GRÁTIS!*

www.thefire.com.br

Casos suspeitos de coronavírus chegam a 1.392, com 27 confirmados

FOTOS: FABIO NUNES TEIXEIRA

DA REDAÇÃO - Os casos suspeitos de coronavírus (covid-19) em Guarulhos subiram de 1.112 para 1.392 ontem. O número corresponde à soma de 27 casos confirmados, 144 descartados e 1.221 que estão em investigação. A 27ª confirmação é de uma mulher de 46 anos. Os óbitos não aumentaram, permanecendo quatro. Já as mortes suspeitas subiram de 11 para 13.

Segundo o secretário de Saúde, José Mario Clemente, Guarulhos está subindo na curva da infecção. “Nós não gostaríamos, mas com certeza absoluta as próximas semanas serão bastante ruins para nós. Fundamentalmente temos que fazer o isolamento social. Não há outro caminho para nos protegermos de um inimigo que é violento, agressivo e invisível aos nossos olhos, a não ser nos escondermos

dele”, afirmou em transmissão ao vivo realizada pelo prefeito Guti no final desta segunda-feira (30).

Para o enfrentamento da covid-19, Guti destacou que nesta sexta-feira (03) o complexo do Centro de Combate ao Coronavírus (3C-Gru), criado para atender pessoas com suspeitas da doença, passará a funcionar integralmente. Ou seja, a unidade contará com a estrutura de hospital de campanha, equipamentos de tomografia e ultrassonografia e funcionará 24 horas por dia, sete dias por semana, com 71 leitos, sendo dez de alta complexidade com apoio de respiradores (UTI) para atender pacientes com a covid-19.

Desde o dia 27 o 3C-Gru oferece atendimento a pessoas que chegam ao local a pé ou de carro (pelo sistema drive-thru). Após triagem, realizada pela equipe médi-



ca, a temperatura é medida e então elas passam por entrevista com profissionais da área médica. Apenas as que reúnem os sintomas e são consideradas graves são encaminhadas para atendimento nos consultórios instalados no local e, depen-

dendo da complexidade, realizam exames e podem ser transferidas para outros hospitais. O secretário de Saúde destaca que, além de febre, tosse seca e desconforto respiratório, a perda de olfato e de paladar passaram a ser sintomas da Covid-19.

O Centro de Combate ao Coronavírus, que já realizou 2.600 atendimentos até o momento, está localizado ao lado do Clube do Parque Cecap (avenida Odair Santaneli, 101). O drive-thru e a triagem ficarão abertos de segunda-feira a domingo.

Cidade retoma hoje vacinação contra a gripe em todas as UBSs

DA REDAÇÃO - A cidade de Guarulhos recebeu ontem mais um lote de 23.200 doses da vacina contra a gripe, as quais já estão sendo distribuídas para todos os postos. Portanto, a partir das 10h de hoje a vacinação deverá ser retomada nas 69 Unidades Básicas de Saúde (UBS) e também no Ambulatório da Criança (Centro). Nos demais dias, a campanha prossegue de segunda a sexta-feira, das 8h às 16h.

Sete UBS vão vacinar em postos volantes, ou seja, fora da unidade. As demais terão vacinação nas próprias dependências, sendo que 18 delas

também vão operar com o sistema drive-thru - sendo elas as UBSs São Ricardo, Itapegica, Cidade Martins, Vila Galvão, Palmira, Acácio, Carmela, Inocoop, Marinópolis, Nova

Bonsucesso, Ponte Alta, Sobrana, Dona Luíza, Normandia, Piratininga, Nova Cumbica e Cumbica “Mário Macca”. O sistema também funcionará no Bosque Maia.



Postos volantes

UBS Flor da Montanha (EPG Capitão Gabriel José Antônio. Rua Edson de Souza, 724 - Picanço)
 UBS Tranquilidade (EPG Izolina Alves David. Rua Diva, 245 - Torres Tibagy)
 UBS Vila Barros (EE Professor Roberto Alves dos Santos. Rua Carlos Korkischko, 444 - Vila Barros)
 UBS Munhoz (Colégio Bauer. Avenida Professor José Munhoz, 437 - Jardim Munhoz)
 UBS Cavadas (Escola Municipal da Emília. Rua João Loprete, 234 - Vila São João)
 UBS Santos Dumont (E. E. Professor Maurício Nazar. Rua João Dias, 247 - Parque Santos Dumont)
 UBS Cumbica II (Supermercado Nagumo. Rua Sena Madureira, s/nº)

Empresas doam 165 mil marmixas descartáveis aos restaurantes populares

DA REDAÇÃO - A prefeitura recebeu nesta segunda-feira (30) a doação de 165 mil marmixas descartáveis que serão destinadas às duas unidades dos restaurantes populares Solidariedade, o Zilda Arns (Macedo) e o Josué de Castro (Taboão). As doações foram realizadas pelas empresas Marbex, Sil Fios Elétricos, Converplast, Mobensani, Fix Implementos Rodoviários, SBC Embalagens, Doremus e Transpaese.

Desde o último dia 18 os dois Restaurantes Populares estão servindo o café da manhã e o almoço em marmixas para que sejam consumidos fora das dependências do equipamento, para impedir aglomeração de pessoas e prevenir a contaminação pelo coronavírus.

O secretário de Desen-

volvimento e Assistência Social, Alex Viterale, destacou e agradeceu a importância da doação. “As doações são de suma importância para a secretaria, considerando que adotamos protocolos de segurança por conta desta pandemia. Estávamos com falta desse produto descartável, pois não fazia parte da rotina do dia a dia. A sensibilização dos empresários em nos doar esta grande quantidade irá ajudar a dar alimentação à população que necessita”, disse o gestor.

O café da manhã gratuito, composto por café e pão com margarina, é servido a partir das 7h30, e o almoço em marmixas, com valor de R\$ 1, a partir das 12h. As unidades funcionam de segunda-feira a sexta-feira.

GRU Airport suspende operações no Terminal 1 de Cumbica

FOTO: MAYARA NASCIMENTO

DA REDAÇÃO - Depois de fechar o Terminal 2, a concessionária que administra o GRU Airport – Aeroporto Internacional de São Paulo, em Cumbica, informou que a partir da 0h de hoje suspenderá temporariamente as operações de embarque e desembarque no Terminal 1. A medida está alinhada à adequação da malha das companhias aéreas e à sinalização da Azul sobre a interrupção momentânea de suas atividades no aeroporto, em função da pandemia de covid-19. Os serviços de restaurantes também serão desativados e o traslado entre terminais e de conexão com a CPTM não mais contemplará o Terminal 1, neste período.

Para informações relacionadas a voos, recomenda-se que o passageiro faça contato com a companhia aérea no telefone 11 4003-1118 (capitais e regiões metropolitanas)

ou 0800 887 1118 (demais localidades). Aos passageiros que estiverem no aeroporto, a Azul disponibilizará plantão de atendimento na área de desembarque do Terminal 3, das 8h às 17h.

Em meio à pandemia o aeroporto foi a porta de entrada para kits do teste que identificarão a presença do vírus em pacientes no país. Na tarde desta segunda-feira (30), por volta da 17h30, um voo da Emirates, vindo da China, aterrissou no Terminal de Cargas (Teca) do Aeroporto Internacional de São Paulo, em Guarulhos, com 500 mil kits do teste.

Como prestador de serviços federais essenciais, o GRU Airport mantém sua operação aeroportuária ativa, tanto para passageiros quanto para cargas oriundas de voos domésticos e internacionais, seguindo recomendações da Anvisa para

prevenção e combate ao Coronavírus.

Sobretudo neste período, ressalta-se a importância da infraestrutura aeroportuária dos Terminais de Passageiros e do Terminal de Cargas (Teca) do Aeroporto, que viabiliza o trânsito de agentes de saúde, suprimentos farmacológicos e médico-hospitalares.



Prefeitura lança campanha no Instagram para engajar no combate ao coronavírus

DA REDAÇÃO - A prefeitura lançou ontem a campanha digital “Eu Previno GRU”, que convida a população a compartilhar incentivos e dicas que fazem a diferença durante o enfrentamento da pandemia da covid-19 e a quarentena. A ação consiste em replicar, com crédito aos autores, no Instagram oficial da Prefeitura de Guarulhos, as publicações e histórias que marcarem a @prefeitura-guarulhosoficial e usarem a

hashtag #EuPrevinoGRU.

O usuário fica livre para escolher mensagem de sua publicação, por exemplo, com dicas sobre o que fazer durante a quarentena, mensagens de apoio ao próximo, agradecimentos aos profissionais essenciais, entre outros. Para participar é simples, basta o usuário se certificar de que sua conta está em modo público e postar uma foto ou vídeo com

#EuPrevinoGRU e marcar o perfil oficial da Prefeitura.

As imagens publicadas com a hashtag implicam automaticamente a autorização e cessão para o uso no aplicativo e devem estar de acordo com os termos de uso do Instagram. Dúvidas ou informações sobre a iniciativa #EuPrevinoGRU devem ser encaminhadas à Prefeitura de Guarulhos pelo e-mail digital@guarulhos.sp.gov.br.



COVID-19

O que é coronavírus? (COVID-19)

Info: Ministério da Saúde

Coronavírus é uma família de vírus que causam infecções respiratórias. O novo agente do coronavírus foi descoberto em 31/12/19 após casos registrados na China. Provoca a doença chamada de coronavírus (COVID-19).

Os primeiros coronavírus humanos foram isolados pela primeira vez em 1937. No entanto, foi em 1965 que o vírus foi descrito como coronavírus, em decorrência do perfil na microscopia, parecendo uma coroa.

A maioria das pessoas se infecta com os coronavírus comuns ao longo da vida, sendo as crianças pequenas mais propensas a se infectarem com o tipo mais comum do vírus. Os coronavírus mais comuns que infectam humanos são o alpha coronavírus 229E e NL63 e beta coronavírus DC43, HKU1.

Sintomas

Tosse	Febre	Confusão
Falta de ar	Dor de cabeça	Dor de garganta

PREVENÇÃO

Lave bem as mãos	Use álcool em gel	Evite aglomerações	Cubra sua tosse ou espirro com lençóis ou braço	Evite tocar no seu olhos, nariz e boca	Desinfetar com frequência objetos tocados

GRUPO DE RISCO

Crianças	Idosos

Informações

coronavirus.saude.gov.br
www.fmetropolitana.com.br

@jornalfolhametro
 @folhametropolitanagr

FOLHA
METROPOLITANA

A ACADEMIA MAIS COMPLETA DE GUARULHOS

MUSCULAÇÃO
ESCOLA DE NATAÇÃO
HIDROGINÁSTICA
HIDROTERAPIA
MAIOR ESPAÇO DE LUTAS
DANÇAS
AULAS DE SALA

Academia
ACQUA SPORT

Inscrições e informações:
11 2440-3898 | 2461-3122
Rua Jaiminho, 75 | Vila Progresso

OUTSOURCING DE IMPRESSÃO É NA RP PRIME

QUALIDADE
PRIME
PREÇO PROMO

VAMOS CONVERSAR?

envie um email
contato@rpprime.com.br

acesse
www.rpprime.com.br

(11) 4967-8400

RP Soluções em TI

PONTO DE VISTA

ANDRÉ REZENDE
consultor, palestrante
e mentor de pessoas
e negócios



Liderança em home office

A pandemia do coronavírus levou muitas empresas a uma novidade na modalidade de trabalho: o home office. Embora para algumas essa fosse uma prática já conhecida, para a maioria a mudança foi abrupta. E não poder estar no dia a dia com os funcionários tem deixado muitos gestores inseguros. Afinal, como liderar à distância e manter a equipe comprometida com os objetivos?

É interessante pensar na solução

A situação de trabalho em casa é nova para todos

para esse problema em quatro pontos:

1- Demonstrar confiança: A situação de trabalho em casa é nova para todos e pode ser que muitos funcionários também não se sintam plenamente confiantes, com medo de não terem seus esforços reconhecidos. Aí entra uma característica essencial de líder: confiar e demonstrar confiança. Apenas conseguir ficar tranquilo em relação às entregas com qualidade não basta: a equipe precisa sentir essa segurança. Isso se mostra com a dose certa de cobrança – nada de perguntar duas ou três vezes a mesma coisa caso a primeira resposta já tenha sido satisfatória – e com sensatez na comunicação – não ligar, mandar e-mails ou chamar no Whatsapp fora do horário de trabalho ou durante o horário de almoço, por exemplo.

ANOTE

■ O custo da cesta básica teve aumento em 15 das 17 capitais pesquisadas em março, do dia 1º até o dia 18, quando o levantamento de preços foi suspenso em razão da pandemia de coronavírus. Os dados parciais, divulgados nesta segunda-feira (30), são do Departamento Intersindical de Estatística e Estudos Socioeconômicos (Dieese). As altas mais expressivas na cesta ocorreram em Campo Grande (6,54%), Rio de Janeiro (5,56%), Vitória (5,16%) e Aracaju (5,11%).

2- Saber delegar bem as tarefas: Especialmente neste momento de adaptação ao home office e mesmo de compreensão de tudo que está acontecendo no mundo não é uma boa ideia ser um chefe centralizador. O ideal é delegar as tarefas por atividade, e não por horário, deixando claro o que espera em termos de: detalhes da tarefa, sua importância, prazo e resultados. Para o bom funcionamento do home office para todos, é melhor eliminar a expectativa de horas contínuas de trabalho e potencializar entregas e resultados.

3- Promover ensinamentos de produtividade: Como pontuado anteriormente, a situação de home office é nova para funcionários em todos os níveis hierárquicos. Cabe a quem está em cargos de chefia guiar a equipe para o melhor caminho da produtividade nesta realidade. É imprescindível deixar claro que é possível ter responsabilidade com liberdade e que não importa o que os colaboradores façam ao longo dos dias, desde que entreguem tudo no prazo. No dia a dia isso vai se ajustando até não haver mais insegurança em nenhuma das partes.

4- Não separar mais o pessoal do profissional: Reuniões por videoconferência, esclarecimentos de dúvidas por telefone, lembretes por Whatsapp. Ao mesmo tempo, filhos em casa, cachorro querendo um carinho, alguém chamando em outro cômodo da casa. A comunicação muda bastante quando há trabalho em home office, e o superior precisa entender que agora o funcionário está se desdobrando em vários papéis – o que não compromete seu rendimento. Demonstrar compreensão e até mesmo abrir espaço para uma interação descontraída estreita o relacionamento entre o superior e o subordinado e aumenta tanto a confiança quanto a produtividade.

Acima de tudo, deve-se manter o foco no objetivo principal. Por mais desafiadora que seja a adaptação ao home office, a meta deve continuar guiando cada decisão tomada, mesmo que à distância.

■ Pesquisa feita com 225 fabricantes de tecidos e empresas de confecção em todo país, entre 16 e 26 de março, revela que 97% do setor sentem impacto direto da pandemia do novo coronavírus. O levantamento mostra que 98% das indústrias indicam que foram atingidas com o cancelamento ou adiamento de pedidos, 41% tiveram abastecimento afetado e 28% reclamam de alteração nos custos dos insumos para produção.

PM recupera 2 veículos roubados

DA REDAÇÃO - Policiais militares da 2ª Companhia do 31º Batalhão de Polícia Militar Metropolitana recuperaram dois veículos roubados na segunda-feira (30) e apreenderam os infratores autores dos roubos. Por volta das 17h o Centro de Operações (Copom) informou que um veículo, modelo Mobi, havia colidido na rua Jaguaquara, no Jardim Presidente Dutra. O veículo estava sendo rebocado do local por um segundo automóvel, modelo Uno.

Os militares localizaram o Mobi abandonado na rua Água Fria. Outras viaturas encontraram o Uno e solicitaram a parada do veículo, porém o condutor iniciou uma fuga, que só finalizou na rua Ipacaeta. Constatou-se que os dois veículos foram roubados e os infratores foram encaminhados ao 3º DP, onde foram reconhecidos pelas vítimas como autores dos roubos e permaneceram presos.

Prefeitura realiza o recapeamento de diversas vias da cidade

DA REDAÇÃO - A prefeitura, por meio do programa de melhoria de infraestrutura da cidade, realiza o recapeamento e pavimentação de diferentes vias por meio da Secretaria de Obras.

Os trabalhos não param e alguns deles são executados, inclusive durante a noite, quando o baixo fluxo do trânsito permite desenvolver com mais tranquilidade esse trabalho.

Além disso, em razão da pandemia, as empresas foram orientadas para que seus funcionários trabalhem com equipamentos de segurança e não sejam do grupo de risco (mais de 60 anos e problemas de saúde).

Um desses casos é o da rua Sete de Setembro, no Centro. Essa via já foi recapeada e aguarda apenas os trabalhos de sinalização viária para ser concluída. As intervenções foram realizadas num trecho

de 450 metros, entre a rua Engenheiro Prestes Maia e a praça do Rosário. A empresa contratada foi a Paupedra Pedreiras, Pavimentações e Contratações Ltda., pelo valor de R\$ 160,4 mil.

A pavimentação da estrada dos Veigas, no Recreio São Jorge, está em andamento. A empresa Ideal Terraplanagem Ltda. está realizando a pavimentação com blocos de concreto intertravado, drenagem, guias, sarjetas, passeio em concreto e acessibilidade, entre a avenida Silvestre Pires de Freitas e a rua Santina, numa extensão de 903 metros. O valor da obra é de R\$ 3,7 milhões.

Na avenida Capitão Aviaador Walter Ribeiro, no Jardim Cumbica, a empresa Oestevale Construções e Saneamento Ltda. está executando obras de recuperação de pavimento, recapeamento asfáltico e recomposição de

guias, sarjetas e passeio em concreto num trecho compreendido entre as avenidas Monteiro Lobato e Sargento da Aeronáutica Damião Lins de Vasconcelos, com 456 metros e investimento de R\$ 600 mil.

Já a avenida Dr. Renato de Andrade Maia, no Parque Renato Maia, passa por

obras de recuperação de pavimento, recapeamento asfáltico e recomposição de guias, sarjetas e passeio em concreto, entre as avenidas José Moreira da Costa e Tiradentes, em uma extensão de 1.678,5 metros. A empresa responsável pela obra é a Paupedra Pedreiras, pelo custo de R\$ 2,4 milhões.

FOTO: NICOLLAS ORNELAS



SALAS PRIVATIVAS

ESCRITÓRIOS COMPARTILHADOS

A Sumforces oferece a você empresário e empreendedor espaços projetados para elevar sua produtividade e infraestrutura para seu negócio decolar.

Despesas como energia, água, condomínio e IPTU já inclusos em nossos planos. Consulte-nos!

- Wi-Fi de Alta Performance
- Sala para Reuniões
- Recepção
- Sala de Treinamento
- Sala de Atendimento
- Espaço para Eventos
- Localização Privilegiada

Reserve seu novo escritório:

  **2600-5843**



www.sumforces.com.br

SUPPLYWORLD

IMPRESSORAS E MULTIFUNCIONAIS

Soluções de impressão sob medida para sua empresa

FECHE UM CONTRATO DE LOCAÇÃO COM TUDO INCLUSO
SEM CUSTO INICIAL

Sua empresa aceita economizar?

SOLICITE JÁ UMA VISITA
(11) 2442-7023 | (11) 976291905 

Rua João Zacharias, 295, Macedo - Guarulhos /SP



Quarta temporada de 'La Casa de Papel' traz grupo de bandidos em colapso

DA REDAÇÃO - A 3ª temporada de La Casa de Papel chegou ao fim com seu famoso grupo de ladrões em grandes apuros. E deu a deixa para os fãs: o bando liderado pelo Professor (Álvaro Morte) encararia o mais absoluto caos na 4ª temporada da série espanhola, que estreia na sexta-feira (03), na Netflix.



FOTO: DIVULGAÇÃO

Mais uma vez, o plano perfeito do Professor - desta vez, o roubo ao Banco da Espanha - saiu do controle. Logo no primeiro episódio da nova temporada, Nairóbi (Alba Flores) aparece entre a vida e a morte, após levar um tiro de um franco-atirador da polícia, e a ex-inspetora Raquel, agora Lisboa (Itziar Ituño), sendo interrogada depois de ser capturada. E Lisboa, amor da vida do Professor, enfrenta o dilema de preservar os companheiros ou entregar todos para não ir à prisão e perder a guarda da filha.

O universo do grupo está em colapso. Crises, brigas, traumas, traições, reviravoltas, descontroles, e a polícia fechando o cerco. E, ainda

assim, eles precisam correr contra o tempo e manter o plano de roubar o ouro de dentro do banco, para poderem sair vivos de lá.

Na semana passada, Morte, Alba e também Darko Peric e Luka Peros, intérpretes, respectivamente, de Helsinki e Marsella, falaram sobre La Casa de Papel e a nova temporada, em uma videoconferência com jornalistas da América Latina, do qual o jornal O Estado de S. Paulo participou. Todos, claro, em suas respectivas casas. Os quatro atores estão na Espanha, que já ultrapassou a China no número de casos de coronavírus. A reportagem do Estado perguntou a eles sobre a situação preocupan-

te do país e de como estão se cuidando.

Produção bem-sucedida da Netflix, La Casa de Papel pode ganhar outra temporada. Morte conta que procura não pensar na pressão que naturalmente o sucesso da série traz. "Falo por mim: temos que deixar fora do set essa pressão; se não, fica impossível se concentrar. Se você está pensando que tem que cobrir uma expectativa, você não vai conseguir dar 100% do que quer dar diante da câmera", diz o ator. "Quando estamos trabalhando, deixamos tudo isso à parte e nos contentamos com o que estamos fazendo. Trabalhar com coração, 100%, com todo amor do mundo".

PALAVRAS CRUZADAS DIRETAS

www.coquetel.com.br

© Revistas COQUETEL

Falta de virtude da pessoa voluntária	chuvia; estiagem	Agradável; atraente	A economia simbolicizada pelos camelôs	(?) Mader, atriz brasileira	Grupos de atividades literárias
↓	↓	↓	↓	↓	Gênero de plantas como o estragão
A bomba pronta para explodir					
Disfarçar (fig.)					
(?) da Raposa, sede do Cruzeiro (fut.)	Autor de "Em Busca do Tempo Perdido"				
↓			Desapertado; afrouxado	Código da Alemanha na internet	
Cortesã que traiu Sansão	Igualmente O oposto de "logout" (Inform.)				
↓				Lêdo Ivo, escritor alagoano	
A anestesia para pequenas cirurgias				Prefixo de "estripar"	
(?) Stravinski, compositor russo			1.002, em algarismos romanos	A terceira nota musical	
Exercer o poder		Pequena flauta Operação bancária			
↓				Stock (?), categoria de corridas	Emílio Santiago, cantor brasileiro
Obra de Luis Fernando Verissimo (HQ)	Otto Dix, pintor	Enxofre (símbolo)	Estado produtor de borra-cha		

BANCO 3/car: 4/tour; 5/gaiteira — login: 6/roust.

60

HORÓSCOPO

ÁRIES: Permita a energia solar vir diretamente a você para que intensamente fortaleça seu coração. Para conseguir bons resultados profissionais precisará agir.

TOURO: Responsabilidades que estão complicadas para você, serão postergadas para um outro momento. Você irá se transformar em alguém mais aberto a novas ideias.

GÊMEOS: Vai querer afastar coisas das quais não passam de informações corriqueiras, mas estas mexerão com você neste momento.

CÂNCER: Vai ter a possibilidade de gerar um equilíbrio maior na sua importante vida. O planeta gastará uma grande quantidade de energia.

LEÃO: O planeta Netuno deixará em você uma leve propensão para que seja mais alegre neste momento. Você precisa enfrentar fortemente qualquer dificuldade.

VIRGEM: O elemento Terra fará com que você aja de uma maneira mais objetiva neste momento. Ocorrerá uma enorme interferência.

LIBRA: No planeta Saturno algumas movimentações serão no sentido de lhe auxiliar para que ultrapasse alguns limites.

ESCORPIÃO: No planeta de Plutão determinadas fontes de modificações com alguns elementos irão favorecer a fórmula para seu sucesso.

SAGITÁRIO: Sob uma influência estranha de Júpiter, haverá fontes favoráveis para que a sua energia fique mais forte.

CAPRICÓRNIO: O planeta Marte tende a fazer alterações no andamento deste seu dia. Ficará com a vontade diferente da habitual.

AQUÁRIO: O planeta Mercúrio armará uma grande algazarra para você, tente driblar essa situação. Você precisará focar na disciplina.

PEIXES: Na constelação de peixes algumas coisas irão trazer muitos benefícios em relação às situações mais amigáveis.



Solução

S	V	A	R	B	O	C	S	V	
E	R	O	D	O	D				
	N	R	V	D	N	V	M		
V	A	I	V	G	I	Z			
I	I	W	R	O	G	I			
S	E	T	V	C	O	T			
I	T	V	A	T	I	V	D		
W	E	R	W	T	N				
D	E	R	V	C	O	T			
T	S	U	O	R	F	I			
R	L	A	F	U	M	C			
V	A	N	O	I	C	V			
O	M	I	T	S	E	P			
					S				



PEVs terão atendimento restrito a partir de hoje

DA REDAÇÃO - A partir de hoje os Pontos de Entrega Voluntária (PEVs) localizados no Parque Mikail, Jardim Cum-bica, Pimentas, Inocoop, Haroldo Veloso, Parque Santo Antonio, Cabralia, Vila Barros, Macedo e Iporanga permanecerão fechados por tempo indeterminado. A medida visa a restringir o deslocamento e reduzir a exposição dos servidores a situações que possam oferecer risco de contágio do novo coronavírus.

Para atender a quem precisa se desfazer com urgência de entulho, móveis velhos, restos de poda, papelão, plástico, metal, ma-

deira, isopor e vidro, continuam com atendimento normal os PEVs Gopoúva (rua Nadir, 34), Paraventi (rua Apolônia Vieira de Jesus, 91), Continental (rua Valdimiro L. Pessoa, 655), Vila Galvão (rua Ipiranga, 543), Torres Tibagy (rua Ouvidor, 337), João do Pulo (rua São Tomás de Aquino, 61), Fortaleza (rua Medeia E. Mariano, 311), Santos Dumont (estrada do Saboó, 795), Presidente Dutra (avenida João Bassi, 707) e Jurema (rua Jacutinga, 470).

O diretor de Limpeza Urbana de Guarulhos, Alexandre Lobo de Almeida, explica que a restrição dos pontos

de atendimento não prejudicará a população. "Naturalmente, a procura pelo serviço está bem abaixo da média neste período em que se recomenda o isolamento social como a forma mais eficaz de combate à pandemia de covid-19. O fechamento de parte dos PEVs neste momento colabora com a diminuição da circulação de pessoas nas ruas, mas ainda mantendo alternativas para o descarte correto de resíduos".

Os horários de funcionamento do PEVs que permanecem abertos podem ser conferidos em <https://www.guarulhos.sp.gov.br/pontos-de-entrega-voluntaria-pev>.

Prefeitura recebe doação de máscaras cirúrgicas de empresa guarulhense

FOTO: DIVULGAÇÃO



DA REDAÇÃO - Em meio aos esforços da prefeitura para combater a pandemia de coronavírus, iniciativas solidárias ganham cada vez mais espaço na cidade. A Secretaria de Desenvolvimento Científico, Econômico, Tecnológico e de Inovação (SDCETI) recebeu ontem a doação de cem máscaras cirúrgicas.

A iniciativa do empresário Tony Oliveira, da empresa Estamparia Digital, exemplifica a solidariedade e a sensibilidade do setor empresarial e produtivo. Na semana passada, indústrias e a rede hoteleira também colaboraram.

As máscaras doadas são reutilizáveis e seguem padrões de materiais aprovados pela Agência Nacional de Vigilância Sanitária (Anvisa). As cem unidades foram encaminha-

das à Secretaria de Saúde para servirem aos profissionais da área que trabalham no Centro de Combate ao Coronavírus, no Parque Cecap.

A Estamparia Digital realiza sua produção no Bonsucesso. O mesmo material destinado como doação à Prefeitura também é fornecido às empresas que seguem funcionando por se enquadrarem como atividades essenciais.

"Estamos funcionando há oito meses e vimos nessa crise uma oportunidade de ampliar nossa produção, no entanto também precisamos ter responsabilidade social. Entendendo a seriedade que o momento pede, a doação é um gesto que visa a somar forças nas ações de combate ao vírus", comenta o empresário Oliveira.

FOTO: SIDNEI BARROS



CLASSIFICADOS

IMÓVEIS

Vende-se

TERRENOS GUARULHOS
Novas vagas, com entrada de \$ 2.000,00 ATO + 8 parcelas de \$ 1.000,00. Mensais de R\$ 720,00 só após pagar entrada. Infraestrutura Inclusa. Bairro planejado com acessos para Jardim Acácio e Sesi Cocaia, planos por tempo limitado. F: 4969-4226/ 4969-0884 Zap: 95422-8439 / 94489-3132 www.cooperterrahabitacional.com.br

APTO. VILA RIO DE JANEIRO
2 Dorms., Quitado c/ escritura 135 Mil, particular. F.: 97959-4649

APTO MORADA DO SOL
2 Dorms., 1 vga., R\$ 150 Mil ac. auto parte de pgto. F.: 96755-1166

APTO.
Trav. Timóteo Penteado - R\$ 48.000 de entrada + parcelas de 1.650,00 - decrescentes - saldo pra quitar R\$ 160.000,00 - 2 dorms., sala 2 amb., coz., 1 vaga, c/armários - pode pagar no nome 2087-6666 / 94766-8524

TERRENO 5X25
Pq. Primavera 18.000 mil tenho várias metragens. F. 96020-8559/ 98210-7398

CASA EM MAIRIPORÃ
Terra Preta, ter. 620mts², próx. asfalto, rua iluminada, 2 dorms., 2 wcs., sala e coz., R\$ 230 Mil. 2404-1430/ 99730-0649

SERVIÇOS

Cursos

MEDO DE DIRIGIR ?
10 aulas volante, R\$ 350,00 à vista. F.: 99215-9591 zap. c/ Edil

ANUNCIE AQUI
97380-7685

NEGÓCIOS

Oportunidade

Compra Vende Conserta Moedas, Cédulas, Ouro, Prata.

☎ 3255-2272
☎ 99986-8823
espinely@espinely.com.br

Já nos segue em todas as nossas redes sociais?

FOLHA METROPOLITANA

Receba a edição on-line 11 99643-3765

*Divulgue sua
empresa em
nossas redes
sociais!*

(11) 94805-7644

comercial@fmetropolitana.com

folhametropolitanagru



+de 12 mil
seguidores

jornalfolhametro



+de 40 mil
seguidores

**Divulgue
sua
marca
aqui**

**FOLHA
METROPOLITANA**

**RECEBA NOSSA EDIÇÃO ONLINE NO SEU CELULAR.
SALVE NOSSO NÚMERO E MANDE UMA MENSAGEM
VIA WHATSAPP PARA (11) 99643-2765**

www.fmetropolitana.com.br