

FOTO: MAYARA NASCIMENTO

Presidente da ACE apresenta os principais projetos para a entidade



FOLHA

METROPOLITANA

Jornal de Guarulhos

48 ANOS

FOTO: CARLA LIMA



Sesc Guarulhos realiza 'Folia do Guaru' no mês de Carnaval

Entrevista

Pág. 4

Terça-feira, 4 de fevereiro de 2020

Ano 49 N° 644

Variedades

Pág. 10

f jornalfolhametro

folhametropolitanagru

fmetropolitana_

www.fmetropolitana.com.br

Distribuição Gratuita

Trem para o Aeroporto de Cumbica passa a contar com bagageiros

O governador João Doria entregou ontem o primeiro trem do tipo para a Linha 13-Jade; composição da série 2500 foi fabricada na China e conta com espaço para malas pequenas, localizado acima dos assentos, e outro específico para bagagens grandes **Pág. 7**

FOTO: FABIO NUNES TEIXEIRA

FOTO: TIAGO QUEIROZ/ESTADÃO



Vila Alzira ganha creche para atender 425 crianças

Pág. 5



Professores da rede municipal recebem uniformes escolares

Pág. 5

Vereadores devem retornar às sessões da Câmara nesta terça

Pág. 9

Hospital Stella Maris recebe posto de doação de sangue

Pág. 11

Cotações **+0,96%** Bovespa **114.848**

-0,86% Dólar **R\$ 4,24**

-1,04% Euro **R\$ 4,70**

4,5% Selic (ano)

R\$ 1.045 Salário Mínimo

Disque-Denúncia 181

Esta composição tem características que aumentam o conforto dos usuários e a funcionalidade”, **João Doria, governador do Estado de São Paulo**

HERMANO HENNING

Jornalista

hermano.henning@fmetropolitana.com.br



Fala-se muito do carnaval da Bahia e da festa de Nosso Senhor do Bonfim como as grandes manifestações culturais e festivas da cidade de Salvador. Mas há um outro acontecimento lá, na praia do Rio Vermelho, que reúne tanta gente quanto. É a festa de lemanjá, no dia dois de fevereiro.

lemanjá é a nossa Rainha do Mar, orixá africano do Candomblé. É a protetora dos pescadores, jangadeiros e marinheiros.

Os baianos se vestem de branco e entram no mar para jogar flores para a rainha. Flores e oferendas.

É, sem dúvida, a mais venerada entidade em todo Recôncavo. De Salvador a Santo Amaro. Ela é a mãe de todos os orixás.

lemanjá tem uma sua correspondente na religião católica. Aliás, são várias. Uma delas é Nossa Senhora da Conceição, nossa padroeira aqui de Guarulhos e de pelo menos meia dúzia de cidades espalhadas pelo estado.

O dois de fevereiro é também dedicado à Nossa Senhora dos Navegantes que é a santa que dá nome à pequena igreja, uma capela, onde acontece a maior concentração junto à praia de águas tranquilas bem perto de Ondina e do Farol da Barra. Ao lado fica a colônia de pescadores.

Ali pertinho também está a casa onde viveu Jorge Amado, hoje um bem cuidado museu administrado por sua filha, Paloma. Paloma esteve conosco

na comemoração dos 50 anos da TV Aratu no Teatro Castro Alves, dois dias antes da festa do Rio Vermelho. A lembrança foi dela: “você não pode perder”.

O que assustou neste dois de fevereiro foi a quantidade de gente. Não era só gente do candomblé, dos espíritas e umbandistas. Eram católicos, evangélicos e turistas, muitos estrangeiros. E, também, pelo menos, um judeu: o cantor menestrel Juca Chaves, morador da rua da Poesia, em Itapuã.

Os políticos vieram também, para serem vistos e reconhecidos. Como na procissão do Senhor do Bonfim, lá na colina sagrada da cidade baixa.

A imagem da rainha dos baianos, todos os anos, segue numa embarcação para o alto mar, junto com algumas das oferendas. Isso, depois da procissão da entrega dos presentes colocados nos quinhentos balaios levados pelos barcos. Eles seguem a embarcação que tem a imagem do orixá.

As cinco horas deste domingo começaram a soltar fogos em Salvador. Foi um dia de sol não muito quente. Um calor abençoado pela refrescante brisa da orla, perfeitamente suportável. A Polícia Militar calculou entre 700 mil a 800 mil pessoas na concentração do Rio Vermelho.

Os Filhos de Gandhi estavam lá. Ha sempre muita música no dia de lemanjá. E muita cerveja. Como nos versos de Dorival Caymmi: “fevereiro tem festa no mar...”

RETRATO DO LEITOR

Caro leitor, poste sua foto no Facebook ou Instagram com a #SuaFotoNaFolha. Se sua foto for a mais curtida, você poderá ganhar um super prêmio. Participe!

FOTO: @JNR_SCOSTA



VISTA - Os inusitados encontros e reencontros que as cidades proporcionam em todos os lugares

CAUSOS
E CAUSAS

ALEXANDRE CADEU BERNARDES
Contabilista, Advogado, Especialista
em Direito e Consultor Jurídico.

Enchentes... só Deus na causa!!!

Não vislumbro a curto prazo qualquer solução para a questão das enchentes pelo Brasil a fora e quanto menos para Guarulhos, principalmente diante da realidade de inércia do poder público ao longo dos tempos, aliás, problema que se agrava ao longo de muitas décadas, onde questões de planejamento urbano, saneamento básico e regularização imobiliária perderam espaço para o jogo político, percebendo-se certa permissividade inclusive da população quanto a ocupação irregular de áreas que deveriam ser preservadas, notadamente àquelas as margens de córregos, rios e encostas de morros. E tudo acontecendo ao arripio da legislação ambiental, como se a natureza cuidasse de resolver o problema por ordem divina.

Verdade é que a população tem muita culpa nisso tudo, e começa pelo pouco que se importa com o lixo que produz, aliás, satisfazendo-se com o fato de não permitir que se acumule dentro de casa e apenas em razão do odor (e nada mais que isso), não se importando com o destino do sofá, colchões e todo tipo de móveis velhos que irão parar nos riachos onde a água deveria fluir livremente, apenas lembrando do descarte adequado do lixo quando este retorna às suas portas com as enchentes.

Não menos verdade é que Guarulhos sempre conviveu com enchentes e muito pouco foi feito em termos reais para solucionar o problema e, ao contrário disso, as ações governamentais apenas contribuíram para o agravamento do problema, basta lembrar que a bacia do Baquirivú sofre com

alagamentos desde a década de 80, anotando que para a construção do “Aeroporto de Cubica” foram alterados diversos cursos de água em córregos daquela região, com isso alterando sensivelmente o meio ambiente, não havendo notícias que qualquer prefeito fizesse algo para minimizar os efeitos da destruição ambiental provocada pelo maior aeroporto do Brasil.

Contudo, merece destaque a recente aprovação que o Prefeito Guti conseguiu junto a Câmara Municipal para buscar empréstimo de mais de R\$ 400 milhões junto a CAF (Corporação Andina de Fomento), que tem como objetivo as obras de drenagem do Baquirivú, além da construção de um parque linear na região, duplicação da Avenida Jamil João Zarif, sendo esta a solução encontrada para minimizar os alagamentos no entorno do aeroporto e região da Praça 8 e Taboão.

Não é demais lembrar que em 2012, o DAEE havia aprovado um empréstimo para obras em torno de R\$ 300 milhões para a referida drenagem e aumento de vazão da bacia do Baquirivú, cuja obra iniciaria na divisa de Arujá até o rio Tietê; entretanto, durante a crise hídrica de 2014, o governo do PSDB optou por transferir esses recursos para obras de abastecimento na região de Campinas, deixando Guarulhos relegado a futuro e eventual projeto a ser desenvolvido (será?).

Aliás, o desprezo do governador João Doria por Guarulhos é evidente, basta ver que liberou para a região do Alto Tietê a quantia de R\$ 12 milhões, tendo destinado apenas R\$ 1 milhão para Guarulhos, algo insuficiente para o mínimo que se possa pensar em ações efetivas de combate às enchentes em qualquer grande metrópole, notadamente diante de uma população despreocupada com meio ambiente e de um Governo de Estado descompromissado com a cidade e no meio de tudo isso a fúria da natureza com suas chuvas de verão, imprevisíveis como se a todos quisesse castigar.

Ainda nos resta rezar... e muito!!!

FOLHA
METROPOLITANA

Editora Happens

Diretora de Redação: Rosana Ibanez - rosana.ibanez@fmetropolitana.com.br
Diretor Comercial: Cae Mendroni - cae.mendroni@fmetropolitana.com.br
Diagramação e Arte: Ivanildo Barbosa e Bianca Lima - arte@fmetropolitana.com.br
E-mail Redação: redacao@fmetropolitana.com.br
E-mail Comercial: comercial@fmetropolitana.com.br
Agência de Notícias: Agência Estado/ **Impressão:** Folha Gráfica
Os artigos e colunas assinados são de responsabilidade de seus autores.

Sede, Redação e Publicidade: Rua Ari Barroso 166 - 1º andar - Jardim Pinhal - Guarulhos - SP - CEP: 07120-040
Telefone: 11 4210-1371 - Whatsapp: 11 99643-2765
www.fmetropolitana.com.br

OS BURGERS DE OUTRO MUNDO

QUARTA FIRE

Toda quarta preços especiais!



19,90
210g

Válido apenas para Fire Burger, Peperoni Fire, Sausage Fire e Pork Fire

RUA TAPAJÓIS, 56 - GUARULHOS - SP · WWW.THEFIRE.COM.BR
SEGUNDA: 12h AS 15h/18h AS 22h · TERÇA: 12h AS 23h · QUARTA À SÁBADO: 12h AS 00h · DOMINGO: 13h AS 22h

AOS DOMINGOS NOSSO VALET FICA LOCALIZADO NA ESQUINA, DEVIDO À FEIRA DE RUA.



‘Hoje as pessoas podem abrir um negócio de forma mais fácil, com mais chances de acertar’

FOTO: MAYARA NASCIMENTO

MAYARA NASCIMENTO - Todos os dias pessoas saem do mercado de trabalho formal e abrem seus próprios negócios. Em Guarulhos, a segunda maior cidade do Estado de São Paulo, não é diferente. Para dar suporte a todos os empreendedores do município, existe a Associação Comercial e Empresarial de Guarulhos (ACE) desde 1963.

Para apresentar a ACE-Guarulhos à comunidade, a **Folha Metropolitana** conversou com **Silvio Alves**, atual presidente, que iniciou seu mandato no começo de janeiro. Alves tem 47 anos, nasceu em Pernambuco, mas veio ainda pequeno para o município. É comerciante, diretor da rede X Supermercados, que possui 10 lojas (sendo cinco no município e outras cinco na capital e em cidades do Alto Tietê). Iniciou o negócio ao lado de dois irmãos, em 1993, com o apoio dos pais. A primeira unidade nasceu pequena, na estrada do Sacramento, no bairro Pimentas. Hoje, a rede emprega cerca de 1.200 colaboradores diretos. Alves prevê a abertura de mais três unidades ainda neste ano. Ele já comandou a unidade regional da Associação Paulista de Supermercados (Apas).

Associado à ACE-Guarulhos há mais de duas décadas, exerceu a vice-presidência de Varejo na entidade durante a gestão 2018/2019. Em novembro do ano passado, foi eleito por unanimidade presidente da ACE para o biênio 2020/2021.

Abaixo os principais pontos desta entrevista que pode ser conferida na íntegra no site www.fmetropolitana.com.br.

Folha Metropolitana - Quais foram as principais lições de mercado que te trouxeram até a presidência da ACE?

Silvio Alves - Eu sou empresário e já participei de outras entidades, como a Apas. Me apaixonei pela ACE por ela congregar comércio e todo o setor empresarial, seja ele comércio, indústria ou serviço. Por conhecer e vivenciar as dificuldades do setor empresarial, por estar do outro lado do balcão, vi a oportunidade de trabalhar em prol da categoria. O que me trouxe até esse desafio foi a paixão por ser empresário.

Quais são os planos para a atual gestão?

Temos a meta de dobrar o número de associados até o final do ano que vem. Hoje temos dois mil. Iremos criar várias ações para fortalecer o setor empresarial, como, por exemplo, ampliar o número de palestras e treinamentos para os donos e para os colaboradores do negócio. Sou um presidente que também é empresário da cidade, e tenho as mesmas dores dos meus associados. Essa representatividade é importante.

E os desafios?

Vivemos em um momento em que o mundo digital se transforma muito rápido. Se você não correr, não consegue acompanhar. Um dos nossos desafios é acompanhar essa mudança, trazendo grandes palestras com temas novos e atuais para os empreendedores.

Quais serviços a ACE presta para a comunidade?

Oferecemos uma grande quantidade de serviços, com custos acessíveis e comodidade para o associado. Entre eles o Certificado Digital, que é obrigatório para as empresas emitirem nota fiscal; e o Registro de Marcas, proporcionando um escritório de confiança, que cuida do processo por completo. Tentamos agregar valor para o empresário, e tentamos devolver 10 vezes mais do que ele venha a pagar para nós.

Além dos serviços, qual outra vantagem o associado pode ter?

Temos o clube de descontos, que são parcerias entre comércios, faculdades e escolas da cidade.

de. É uma via de mão dupla, pois ajudamos o associado a fazer novos negócios e ele proporciona descontos para outros parceiros. Por meio dessa condição de desconto, ele tem de volta o valor pago na mensalidade. Um exemplo é oferecer um curso superior para um colaborador, sendo um benefício e um investimento na própria empresa. Isso se estende até convênio médico. O valor é muito alto, principalmente para pequenos negócios, e por meio das parcerias conseguimos condições diferenciadas. É uma forma de contribuir para o colaborador, para a empresa e para a economia da cidade.

Como a ACE incentiva a capacitação dos colaboradores?

A entidade promove cursos e palestras gratuitas e iremos ampliar a grade. Geralmente são voltados apenas para os associados, mas temos a possibilidade

“Por conhecer e vivenciar as dificuldades do setor empresarial vi a oportunidade de trabalhar em prol da categoria”

de estender o convite para um amigo, pois é uma oportunidade de ele conhecer a ACE e fomentar o empreendedorismo. Pretendo conquistar um espaço maior para atender o público.

Quem pode se associar?

Qualquer pessoa que tenha um CNPJ, desde um microempreendedor, um pequeno empreendedor até grandes indústrias. A entidade está de portas abertas e é a casa e o porto-seguro do empresário. Lá ele tem voz, pode levar sua demanda, ter amparo e suporte em suas necessidades. Muitas vezes ocorre de uma empresa quebrar financeiramente



por falta de apoio e suporte. A entidade existe para isso, para ajudar. A mensalidade não é obrigatória e o associado paga se achar que vale a pena. Por isso tentamos devolver 10 vezes mais do que ele paga, por meio dos serviços, cursos e palestras.

Como funcionam os núcleos dentro da associação?

Temos diversos núcleos, como por exemplo, o Conselho da Mulher Empreendedora (CME). Nele existem políticas voltadas para mulheres que querem empreender e para aquelas que já possuem seu negócio. A mulher se sente mais amparada e conhece outras pessoas que estão na mesma situação ou dificuldade, isso proporciona um acolhimento. Também temos o núcleo do Jovem Empreendedor.

Empreender é uma alternativa para a atual situação econômica do país?

Nos últimos cinco anos os novos negócios cresceram ainda mais por conta do desemprego. As pessoas procuram empreender para fugir da crise e conseguir colocar comida dentro de casa. O empreendedor informal é a maioria. Muitas vezes ele não

possui CNPJ, então não consegue linha de crédito, não tem nota fiscal. E a associação existe para acolher e orientar essas pessoas, para que o negócio delas funcione.

Qual dica daria para quem está começando agora?

É muito importante buscar conhecimento. Tudo aquilo que pensamos em começar, já existe alguém fazendo e bem posicionado no mercado. A dica é procurar informações sobre aquilo que quer fazer, leia, pesquise, se informe, visite quem já está empreendendo na área que pretende começar. É necessário muito foco, determinação e trabalho. Ser empreendedor é um desafio muito grande. As pessoas que montam seu primeiro negócio trabalham muitas horas por dia, não têm final de semana nem feriado, férias, então é preciso se adaptar à mudança do sistema CLT. Essa transformação reflete dentro de casa, com a família. Minha dica é procurar a entidade para vivenciar o mundo empresarial. Quando eu comecei não tive esse apoio, e hoje as pessoas podem abrir um negócio de forma mais fácil, com mais chances de acertar.

Professores da rede municipal recebem uniformes escolares

FOTO: MÁRCIO LINO



DA REDAÇÃO - Durante reunião ontem de equipe escolar, o prefeito Guti e o secretário de Educação, Paulo Matheus, realizaram a entrega de uniformes para os professores das EPGs Celso Furtado, Jocymara de Falchi Jorge e Tia Carmela. Na oportunidade, foram disponibilizados cerca de 6 mil kits de uniformes para todos os servidores das áreas administrativa, peda-

gógica e de apoio escolar. Com visual renovado e material de alta qualidade, o kit de uniforme para os professores é composto por duas camisetas polo, uma jaqueta de helanca e duas calças. A grande novidade é que agora os professores também recebem um tênis para garantir o conforto durante o período das aulas. Toda a rede municipal foi atendida com a en-

trega dos kits. Guti destacou que os uniformes valorizam e garantem maior segurança e conforto para os professores. “O uniforme não é só estético, ele é um benefício para a escola, uma forma de padronizar e identificar nossos professores. Com o uniforme, os servidores transmitem seriedade e respeito pela escola, indicando que ali existe convivência em uma so-

Alunos recebem uniformes no primeiro dia de aula

Nesta terça-feira (4), durante a reunião de pais, os uniformes dos alunos começarão a ser entregues. As escolas da rede municipal de Guarulhos que já começaram a receber os kits de uniforme escolar, tanto para Educação Infantil quanto para Ensino Fundamental e EJA, estão devidamente abastecidas para iniciar a distribuição aos seus alunos no primeiro dia de aula.

Cada aluno atendido pela Prefeitura vai receber um kit contendo duas calças, uma bermuda, duas camisetas de mangas curtas, dois pares de meias, uma camiseta de mangas longas, uma jaqueta, um par de tênis e, para os dias mais frios, um blusão com zíper, acolchoado, impermeável e com capuz. Junto com o conjunto que reúne 11 itens será entregue também uma mochila produzida com material 100% poliéster.

cidade igualitária”, afirmou.

Para a professora da EPG Celso Furtado, Roberta Letícia Santana, o uso do uniforme vai facilitar muito na praticidade do dia a dia. “Nós professores nos sentimos mais seguros usando os uniformes; eles são leves e de boa qualidade. Adorei a camiseta polo e o tênis, que é muito confortável”, destacou.

Já a professora da EPG

Jocymara de Falchi Jorge, Fátima Granai, enfatizou que o uniforme é importante para as crianças terem um referencial de quem é o professor. “O professor, quando está uniformizado, é mais fácil de ser identificado, o que garante uma segurança maior para nós. Outro ponto positivo é a economia de roupa e também a flexibilidade para trabalhar com as crianças. Eu adorei”.

Guarupass inicia cadastramento para o Passe Livre

DA REDAÇÃO - Começou ontem o cadastramento do cartão do Passe Livre Estudantil para os alunos que preenchem as condições de obter o benefício. A lei municipal 7.808/19, que concede o benefício, foi regulamentada pelo decreto 36.515, publicado no Diário Oficial de sexta-feira (31). Os cartões terão validade de 12 meses e serão recarregados automaticamente ao final de 30 dias. O aluno só precisará fazer a revalidação após 12 meses de utilização para comprovar que continua atendendo a todas as exigências para ser possuidor do benefício.

Os alunos interessados devem procurar a Guarupass, de segunda a sexta-feira, das 8h às 16h30, na rua Silvestre Vasconcelos Calmon, 136, Vila Moreira. O primeiro balanço de adesões será feita na próxima quarta-feira (5).

A proposta do prefeito

Guti foi aprovada no dia 17 de dezembro pela Câmara. Em redes sociais, o prefeito Guti anunciou que o benefício vai custar ao município, em forma de subsídios, em torno de R\$ 8 milhões por ano.

Para ter direito ao benefício o estudante precisa estar cadastrado junto às secretarias municipais de Educação e de Desenvolvimento e Assistência Social; estar regularmente matriculado na rede pública de ensino de Guarulhos; ser beneficiário do programa Bolsa Família, com faixa etária de seis a 17 anos, observada a frequência mínima escolar; ser residente em Guarulhos, observada a distância mínima de 1 km (um quilômetro) da escola; não ser beneficiário de outra gratuidade nos transportes públicos municipais; e ter renda familiar per capita de até 1,5 salário mínimo nacional.

Comunidade da Vila Alzira ganha creche para atender 425 crianças

DA REDAÇÃO - A prefeitura entrega mais uma unidade escolar neste início de ano letivo. Desta vez a comunidade beneficiada foi a da região de Vila Alzira, com a inauguração ontem da creche Maria Enaide Saturnino, com capacidade para atender 425 crianças em período integral.

Durante a solenidade, que contou com a presença de secretários municipais, vereadores, funcionários da creche e mães de alunos matriculados no novo local, o prefeito Guti destacou a alegria de entregar mais uma unidade escolar à cidade. “É muito importante retomar e concluir as dezenas de obras iniciadas e abandonadas em administrações anteriores e mais

feliz eu fico quando tenho a oportunidade de contribuir para a melhoria da educação de Guarulhos”.

O secretário de Educação, Paulo Matheus, reiterou o compromisso da atual administração com a oferta de vagas em

creches para crianças de zero a três anos. “Queremos que nossas crianças sejam atendidas em instalações modernas e confortáveis, em período integral, recebendo cinco refeições por dia, carinho e educação de primeiro mundo”.

FOTO: FABIO NUNES TEIXEIRA



Prefeitura reforma sarjetão no Pimentas

FOTOS: DIVULGAÇÃO/PMG

DA REDAÇÃO - Está em andamento a reforma do sarjetão localizado no cruzamento da rua Tasso Fragosso com a estrada Presidente Juscelino Kubitschek de Oliveira, no Parque das Nações, região do Pimentas. O trabalho é coordenado pela Secretaria de Serviços Públicos de Guarulhos e realizado pela equipe da Administração Regional Pimentas.

Desde o início desta semana, servidores estão retirando o concreto danificado para possibilitar a instalação de base de vergalhões para a concretagem. Bocas de lobo próximas ao local, bem como suas guias e sarjetas, também estão sendo reformadas.



O trabalho tem por objetivo garantir que as águas das chuvas tenham uma destinação correta até a boca de lobo, evitando a formação de poças. O acesso ao endereço através da estrada Juscelino Kubitschek de Oliveira está interrom-

pido. O término da obra está previsto para esta semana. Sarjetões são canais situados nos pontos baixos ou nos cruzamentos das vias públicas, destinados a conectar sarjetas para encaminhar as águas de chuva aos pontos de coleta.

Mais de 118 mil buracos foram tapados em Guarulhos em 2019

FOTO: DIVULGAÇÃO/PROGUARU



LUCY TAMBORINO - Um total de 118.623 buracos foi tapado pelas vias de Guarulhos pela Progreso e Desenvolvimento

de Guarulhos S. A. (Proguaru) no ano passado. A empresa é responsável por este tipo de reparo, além de recapeamento,

varrição/conservação de vias e outras obras contratadas pela prefeitura.

Só na operação especial "Tapa Valas", realizada de 15 de abril a 15 de julho, foram realizadas 30.965 manutenções. Todas as regiões da cidade foram contempladas com a medida, como o Pimentas, Centro Expandido, Cumbica, Lavras, entre outras. Para que isso fosse possível, cerca de 100 pessoas, divididas em 14 equipes, atuaram por todo o município.

Serviço arqueológico da Casa da Candinha deve ser concluído em março

LUCY TAMBORINO - O serviço de arqueologia na Casa da Candinha será concluído até março deste ano. Eles serão realizados por profissionais do Instituto de Arqueologia Brasileira (IAB) no local e no entorno.

Este é o primeiro passo para elaboração de um projeto de restauração que ainda será licitado. De acordo com a Secretaria de Obras, os prazos de entrega da intervenção só serão divulgados após a conclusão da licitação e com a contratação da nova empresa.

O local era a casa-sede da fazenda Bananal. Não há informações sobre a data de construção, mas estima-se

que seja entre o final do século XVIII e início do XIX. A parte original da casa é de taipa de pilão (construção de terra), técnica comum no período colonial.

A fazenda Bananal era remanescente de uma propriedade maior que remonta de 1.717, ano em que o bandeirante paulista Amador Bueno da Veiga recebeu a carta de sesmaria, ou seja, um documento emitido pela autoridade da época que permitia a doação das terras. Segundo historiadores, a descrição remete à porção do território guarulhense entre a zona leste da capital paulista e Mai-



riporã, correspondendo aos bairros de Tanque Grande, Bananal, Invernada, Taboão, Vila Barros, Cecap e Várzea do Palácio.

Feira de Peixes Ornamentais muda de dia e cria divergência de opinião

MAYARA NASCIMENTO - A Feira de Peixes Ornamentais, que acontece no Varejão do Cecap, começou a funcionar as terças-feiras neste ano, das 11h às 17h. Até o ano passado a feira era realizada as segundas-feiras das 13h às 19h.

A mudança divide opiniões entre os feirantes. "O novo horário atraiu mais clientes, pois agora é possível visitar a feira no horário de almoço", comentou Juliana Aparecida Oliveira, da Isaac Piscicultura.

Outros feirantes dividem a mudança em prós e contras. "Para nós a mudança foi interessante, pois não precisamos mais embalar os peixes no domingo, então temos um dia livre para ficar com a família. O movimento está mais fraco, mas já era o imaginado. É um momento de adaptação", contou Fausto Picelli Dias, da Cardume Peixes, que mora em Bauru e demora cerca de cinco horas

para chegar em Guarulhos.

"A mudança foi ruim. Eu faço a criação dos peixes, e com um dia a menos na semana não tenho mais tanto tempo para criar. Meus clientes querem comprar de segunda-feira por ser começo de semana", contou uma feirante que preferiu o anonimato.

Outro feirante que pediu anonimato alegou que a decisão não representa a maioria e que não houve reunião para discutir a mudança.

Priscila Rodrigues, que realiza a feira há 12 anos, divulgou a mudança para os seus clientes desde dezembro, mas alguns frequentadores ainda foram pegos de surpresa. "Venho comprar os peixes para revender no meu pet shop na feira há sete anos. Eu não estava sabendo da mudança. Cheguei aqui na segunda-feira e dei de cara com a faixa, então voltei hoje" explicou Vinicius Michilin, comerciante.

FOTO: MAYARA NASCIMENTO



A mudança

O Sindicato dos Feirantes de Guarulhos recebeu um abaixo-assinado com 37 assinaturas dos 43 expositores-feirantes e encaminhou a demanda à prefeitura. Mais tarde ocorreu um novo abaixo-assinado com 24 assinaturas que foi protocolado pelos próprios feirantes solicitando a permanência da feira na segunda-feira. Diante do impasse, o sindicato convocou uma assembleia geral para discutir e votar o assunto, na qual compareceram 20 feirantes, sendo que 19 votaram a favor da mudança e apenas um expositor votou pela manutenção da segunda.

Pela falta de consenso, a prefeitura decidiu pela mudança teste por um período de seis meses. Em julho a Secretaria de Desenvolvimento Urbano (SDU), órgão responsável pelo controle do equipamento, poderá manter o funcionamento da feira na terça-feira ou revertê-la.

SP entrega primeiro trem com bagageiro para linha que vai até o Aeroporto de Guarulhos

FOTO: GOVERNO DO ESTADO DE SÃO PAULO

DA REDAÇÃO - O governador João Doria e o secretário dos Transportes Metropolitanos, Alexandre Baldy, entregaram, ontem, o primeiro trem com bagageiro para a Linha 13-Jade da Companhia Paulista de Trens Metropolitanos (CPTM), que interliga a capital ao Aeroporto Internacional de São Paulo-Guarulhos. A composição da série 2500 foi fabricada pelo consórcio Temoina-Sifang, na China, e conta com espaço para malas pequenas, localizado acima dos assentos, e outro específico para bagagens grandes.

“Esta composição tem características que aumentam o conforto dos usuários e a funcionalidade. Essa linha será complementada, na medida em que viabilizarmos com o Governo Federal e a GRU Air-

port, a extensão de mais 1,500 metros até os três terminais do Aeroporto Internacional de Guarulhos”, disse Doria.

Esse é o primeiro lote de oito unidades compradas pelo governo estadual especialmente para essa linha. Os demais sete trens estão em testes na Companhia e começarão a circular após a realização de todos os protocolos de segurança e operação. Atualmente, circulam na Linha 13-Jade trens novos do mesmo padrão das demais linhas da CPTM.

“A CPTM tem as formas mais rápidas e baratas para que os passageiros cheguem até o Aeroporto de Guarulhos. Trabalhamos para aperfeiçoar cada vez mais esse serviço da Linha 13-Jade. No último ano, uma de nossas ações foi a am-

pliação do número de viagens do Connect e Expresso Aeroporto. Esses serviços colocam o Estado de São Paulo em pé de igualdade com as maiores cidades do mundo e irá atender a um público cada vez maior”, afirmou Baldy.

Durante o evento, Doria autorizou o início da viagem comercial, na Estação da Luz, com destino à estação Aeroporto-Guarulhos.



Serviços da Linha 13-Jade

A linha possui três serviços para atender a demanda de passageiros. No serviço regular, as viagens são realizadas entre as estações Engenheiro Goulart, na Linha 12-Safira, e Aeroporto-Guarulhos, com parada na Estação Guarulhos-Cecap, durante todo o horário comercial. O intervalo entre os trens é de 20 minutos de segunda a sexta e aos sábados (das 4h às 9h e das 17h às 20h). Nos demais horários de sábado e aos domingos e feriados, é de 30 minutos. Para chegar ao centro de São Paulo, o passageiro pode usar o Connect, com viagens da Estação Brás à Estação Aeroporto-Guarulhos, com paradas nas estações intermediárias. Outra opção é o Expresso Aeroporto, com viagens diretas entre Luz e Aeroporto. Os dois serviços têm horários programados.

SUPPLYWORLD

IMPRESSORAS E MULTIFUNCIONAIS

Soluções de impressão sob medida para sua empresa

FECHE UM CONTRATO DE LOCAÇÃO COM TUDO INCLUSO
SEM CUSTO INICIAL

Sua empresa aceita economizar?

SOLICITE JÁ UMA VISITA

(11) 2442-7023 | (11) 976291905

Rua João Zacharias, 295, Macedo - Guarulhos /SP



*** ATENÇÃO! ***

DEMORA NA RESPOSTA
DO INSS?
NÓS AGILIZAMOS
A RESPOSTA!

CONSULTE-NOS

(11) 97255-2101 (11) 98351-7602

prev.isencoes@outlook.com

Imóveis Martins
REGISTRO EMPREENDIMENTOS IMOBILIÁRIOS

CRECIJ 322.378

2087-6666
98874-3516

Alameda Yara, 349 - Gopouva

CAIXA

VENDA

APTO – VILA ROSALIA –
R\$ 195.000 - (NOVO)
2 – DORMTS, SALA 2
AMBS SACADA,
ELEVADOR A/C –
FINAC – MINHA
CASA MINHA VIDA

APTO – COND FLEX. –
R\$ 320.000
2 – DORMTS 1 SUITE,
SALA 2 AMBS COM
SACADA, 1 VAGA
RICO EM ARMARIOS,
VISTA LIVRE.
A/C. FINANC/FGTS

CASA TERREA – R\$
380.000 (PARAVENTI)
2 - DORMTS, SALA 2
AMBS, COZ, 3 VAGAS,
AREA DE LAZER
A/C. FINSC/FGTS

LOCAÇÃO

CASA CONTINENTAL –
III – R\$ 680.00
1- DORMT, SALA, COZ,

APTO – CENTRO – TRAV.
PAULO FACCIANI – R\$
1.300.00
2- DORMTS, SALA 2
MABS, COZ, 1 VAGA
COM ARMARIOS

APTO – TRAV. ANEL
VIARIO (GOPOUVA) R\$
980.00 (TUDO INCLUSO)
2 – DORMS, SALA 2
AMBS, COZ, ELEVADOR

APTO JD ADRINA – R\$
195.000 - (VAGO)
2 – DORMTS, SALA 2
AMBS, COZ, 1 VAGA,
AREA DE LAZER
TODO REFORMADO COM
ARMARIOS
A/C. FINAC / FGTS

APTO TRAV. EMILIO
RIBAS – (TRANQUILIDA-
DE) – R\$ 170.000 (VAGO)
2 - DORMTS, SALA 2
AMBS, COZ, 1 VAGA A/C.
FINSC/FGTS

CASA TERREA – TRAV
AV. CAJURU – R\$ 280.000
(VAGA)
1 – DORMT, SALA, COZ,
LAV.
TERRENO 5 X 25

APTO – AO LADO
SHOPING MAIA – R\$
330.000 (VAGO)
3 – DORMTS 1 SUITE,
SALA 2 AMBS, AREA DE
LAZER COMPELTA
A/C. FINAC/FGTS

PONTO DE VISTA

JOÃO DORIA
governador de
São Paulo



São Paulo e a agenda para o Brasil

São Paulo fechou 2019 com um crescimento do PIB de 2,6% – mais que o dobro do Brasil, com 0,9%. O resultado é fruto das medidas que adotamos, na política liberal, de reforma do Estado, enxugamento da máquina administrativa, novos investimentos externos e privatizações. Menos Estado e mais iniciativa privada.

Em 2020, o Brasil deverá ter crescimento do PIB superior a 2% e comprovará eficácia do modelo econômico

Estamos destinando R\$ 1 bilhão para reforma e manutenção de escolas estaduais

baseado no rigor fiscal e em iniciativas liberais. Paulo Guedes conduz bem esse processo. E São Paulo compactua da visão do ministro da Economia.

Depois da Nova Previdência, completar as reformas tributária, administrativa e política é preciso. O mundo vive um complexo processo de transformação social, agravado por atritos políticos e comerciais. Por isso, o Brasil precisa planejar sua agenda de crescimento.

Além de melhorar a infraestrutura e reduzir o custo Brasil, os governos devem priorizar inovação tecnológica, preservação ambiental a simetria de oportunidades, especialmente na educação.

O mundo já ingressou numa nova era tecnológica. Comunicação 5G, internet das coisas, cidades inteligentes e au-

tomação são realidades. São Paulo está gerando oportunidades de modernização e revitalização da indústria, da economia e da sociedade. E também preparando as pessoas para as mudanças.

Unimos empresas de tecnologia e centros de pesquisa. No IPT Open Experience, incentivamos a cooperação entre iniciativa privada, governo e universidades. Em maio, vamos inaugurar o Centro para a Quarta Revolução Industrial para ligar o estado às mais avançadas experiências globais de transformação da indústria.

Ampliamos vagas em cursos técnicos de tecnologia e economia digital. Aumentamos em 25% as vagas em cursos profissionalizantes. Não cortamos bolsas de pesquisa em nossas universidades. Estamos destinando R\$ 1 bilhão para reforma e manutenção de escolas estaduais.

Na área externa, buscamos investimentos e oportunidades de comércio e negócios com os mais variados grupos e países. O GIC, fundo soberano de Singapura, foi um dos vencedores da maior concessão rodoviária do Brasil, que irá duplicar 1.273 quilômetros de estradas de Piracicaba até Panorama.

Nosso agro é altamente mecanizado e adota excelentes práticas internacionais. O replantio de matas ciliares e a proteção de nascentes ampliam a cobertura vegetal do estado, hoje em 23%. Iniciamos investimento de R\$ 1,5 bilhão para despoluir o Rio Pinheiros. A polícia de São Paulo atendeu mais de 50 mil denúncias de crimes ambientais em 2019, e também alcançamos os melhores indicadores de segurança da história.

Somos firmes na defesa da democracia, da liberdade de imprensa e da criação artística. Rejeitamos aventuras autoritárias. Em São Paulo, trabalhamos para construir o futuro.

Esse é o caminho para que o esforço de cada um resulte numa nação menos desigual e mais integrada à economia global. O novo ciclo de crescimento trará mais investimentos, empregos e desenvolvimento econômico.

ANOTE

■ A prefeitura, por meio da Secretaria do Trabalho, receberá a partir do próximo dia 5 de fevereiro as inscrições para o programa Jovem Trabalhador, que oferece cursos de qualificação profissional para jovens de 16 a 21 anos que estejam desempregados e sejam moradores da cidade. Os cursos oferecidos são marketing e vendas, auxiliar de logística, auxiliar de recursos humanos, auxiliar de serviços de hotelaria, auxiliar de arquivista digital, auxiliar administrativo, auxiliar de gestor de resíduos sólidos, edição de vídeo digital, programação básica (dispositivo mobile) e programação (desenvolvimento de sistemas).

■ Os tradicionais Bailes da Melhor Idade gratuitos vão recomeçar na próxima semana. O primeiro do ano ocorrerá na quarta-feira (5) na unidade Gopouva do Centro de Convivência do Idoso (CCI), a partir das 14h. Já na sexta-feira (7) será a vez do CCI Santa Mena sediar o evento, no mesmo horário. A animação ficará por conta de Adriano dos Teclados, cujo repertório eclético inclui músicas românticas, sertaneja, forró, samba, entre outras. O município conta com duas unidades do Centro de Convivência do Idoso (CCI), as quais oferecem atividades que contribuem no processo de envelhecimento saudável, entre outros.

OUTSOURCING DE IMPRESSÃO É NA RP PRIME

QUALIDADE

PRIME

PREÇO PROMO

VAMOS CONVERSAR?

envie um email
contato@rpprime.com.br

acesse
www.rpprime.com.br

(11) 4967-8400

RP
Soluções em TI

Após recesso parlamentar, Câmara volta a realizar sessões nesta terça

FOTO: LUCY TAMBORINO



LUCY TAMBORINO - Após 49 dias de recesso, a Câmara Municipal realiza hoje a primeira sessão do ano. Na Ordem do Dia, há 12 itens, já no Grande Expediente 31. Entre eles está um projeto de lei que proíbe a emissão de ruídos sonoros provenientes de motocicletas, como, por exemplo, sons excessivos gerados pelos escapamentos. O texto é de autoria do vereador Eduardo Barreto (PCdoB).

Segundo o texto, a Guarda Civil Municipal e os agentes de trânsito devem fiscalizar e aplicar penalidades. A multa se inicia em 1.000 Unidades Fiscais de Guarulhos (UFGs), o que equivale a R\$ 3,4 mil, e poderá ter o valor dobrado na segunda reincidência e quadruplicado na terceira.

O problema já foi alvo da megaoperação Blitz da Virada realizada pela prefei-

tura que apreendeu 83 motocicletas entre os dias 27 de dezembro e 1º de janeiro. O prefeito Guti solicitou a força-tarefa após receber diversas reclamações da população sobre grupos de motoqueiros sem capacetes, com motos sem escapamentos ou com os equipamentos danificados, o que gerou muito incômodo desde a véspera de Natal.

Outro PL a ser deliberado, de autoria do vereador Toninho da Farmácia (PSD), proíbe o fornecimento de copos, pratos, talheres, canudos, agitadores para bebidas e varas para balões de plásticos descartáveis aos clientes de hotéis, restaurantes, bares e padarias, entre outros estabelecimentos comerciais. Os canudos plásticos já são proibidos por legislação estadual.

Vereadores devem votar relatório final da CEI do Aeroporto

Deve ser votado hoje o relatório final da Comissão Especial de Inquérito (CEI) que apurou, dentre outras coisas, as práticas realizadas no GRU Airport - Aeroporto Internacional São Paulo, e, Cumbica, em relação ao meio ambiente.

No texto é indicada a aprovação do projeto de lei, protocolado pela prefeitura em dezembro, que propõe taxa ambiental a companhias aéreas. "Nós queremos no primeiro trimestre do ano conseguir votar isto, porque é uma demanda importante para cidade. A grande maioria dos vereadores é favorável", apontou o relator, Eduardo Carneiro (PSB). O parlamentar ainda afirmou que são incalculáveis os danos causados a saúde da população e que três Termos de Ajustamento de Conduta relacionados a compensações ambientais não teriam sido cumpridos desde a inauguração do aeroporto.

O PL indica o valor de três Unidades Fiscais de Guarulhos (UFGs), o equivalente a R\$ 10 para cada tonelada de peso total da aeronave, aferido em momento anterior à decolagem. Os recursos arrecadados serão revertidos principalmente para ações de preservação ambiental na cidade.

Muro de contenção é finalizado no Córrego dos Japoneses

DA REDAÇÃO - As obras para a construção do muro de contenção do trecho do Córrego dos Japoneses que margeia a rua Antônio Grotkowski, no Jardim Paraventi, estão praticamente finalizadas. Equipe da Proguaru (Progresso e Desenvolvimento de Guarulhos S/A) trabalhou durante o final de semana para adiantar o trabalho no local, a pedido da prefeitura.

Para a conclusão do muro falta apenas a aplicação da cobertura com a massa de concreto. As obras continuarão ocorrendo com a implementação de outro pavimento e calçada, já que parte da rua desabou por conta das fortes chuvas. Está previsto também a colocação de um novo guarda-corpo. Se o tempo colaborar, a previsão é que o trabalho no local seja encerrado em até 20 dias.

FOTO: DIVULGAÇÃO/COMUNICAÇÃO PROGUARU



Prefeitura poderá retomar a forma de pagamento

DA REDAÇÃO - O presidente do Sindicato dos Trabalhadores na Administração Pública Municipal de Guarulhos (Stap), Pedro Zanotti Filho, se reuniu com o prefeito Guti e o secretário de Justiça, Airton Trevisan, para discutir os problemas e confusões gerados com os holerites dos servidores públicos. A reunião aconteceu na noite de sexta-feira (31), no Paço Municipal.

A discussão girou em torno da falta de entendimento sobre as formas de pagamento das férias e outras verbas, que atinge vários funcionários da prefeitura. "Servidores de muitos setores nos procuraram, confusos e descontentes com a mudança feita pela prefeitura. O papel do Stap foi ouvir es-

ses companheiros, constatar que os problemas são reais e, a partir disso, tratar com a administração municipal".

Foram enumeradas três providências durante o encontro: a Secretaria de Gestão vai montar um esquema especial de atendimento, apuração dos dados e orientação ao Servidor; a Prefeitura vai disponibilizar em seu Portal um roteiro de perguntas e respostas, ante as questões mais comuns; e, Guti se comprometeu a rever o sistema vigente e, caso a categoria aprove, voltar, por meios legais, ao modo anterior de pagamento de férias e elaboração do holerite. Nesse caso, seria discutido um acordo coletivo para fixar as normas.

Janeiro supera média de chuvas dos últimos 5 anos

LUCY TAMBORINO - Com o acumulado de 401,4 milímetros, janeiro registrou o maior volume de chuvas para o mês nos últimos 5 anos - que foi de 322 milímetros. O que significou um acréscimo de 79,4 mm.

As chuvas têm causado diversos problemas na cidade. Somente de 31 de janeiro (última sexta-feira) até ontem foram atendidas 19 ocorrências pelo município. Entre elas estão cinco alagamentos,

sete problemas em construções, dois incêndios, além de um refluxo de esgoto, duas movimentações de solo e um problema de infraestrutura.

Entre os bairros mais impactados estão a Vila Barros (98,4 mm), Cumbica (97,6 mm) e Soberana-Lavras (95,6 mm). Ainda a entrada de funcionários no GRU Airport - Aeroporto Internacional de São Paulo, em Cumbica, ficou alagada com as chuvas do último sábado (01).



ASSOCIAÇÃO PAULISTA DE ODONTOLOGIA INTEGRADA

Temos VAGAS
para pacientes interessados em

IMPLANTES DENTÁRIOS

Para atendimento através de cursos para dentistas.



Faça já sua inscrição!

GUARULHOS

F.: 2497.1822 • 2451.0937

Rua Dr. Rodrigo Costa, 148. Guarulhos SP. CEP 07060-190

Resp. técnico: Dr. Leandro De Lucca,
CROSP 64584 - CROSP/CL 9009

Sesc Guarulhos realiza 'Folia do Guaru' no mês de Carnaval

MAYARA NASCIMENTO - Fevereiro, mês de carnaval, promete diversas atrações, oficinas de máscaras, bloquinhos e muita diversão no Folia Guaru, realizado no Sesc Guarulhos. Em sua primeira edição, o evento dura o mês todo e irá fazer os adultos e crianças tirarem os pés do chão.

Toda quinta-feira, às 14h, terá curso gratuito de maquiagem artística especial para a data. Também será possível criar os próprios adereços carnavalescos nas quartas-feiras, sextas-feiras e domingos, às 15h, também de forma gratuita. As máscaras serão confeccionadas todos os sábados, das 14h às 17h, e é necessário retirar os ingressos gratuitos com meia hora de antecedência. Para completar o look, as fantasias acessíveis e criativas poderão ser criadas todas as quartas-feiras, das 10h às 13h.

Para as crianças de até seis anos, terá contação de história "Que frevo é esse?", com a Cia Oya ô, no próximo domingo (09) e no dia



FOTO: JIIVAN MUKTA

16. Na atração, que acontece das 15h às 16h, serão apresentados elementos do carnaval presentes na cultura brasileira. Não é necessário retirar ingressos.

A programação fica completa com diversos bloquinhos no feriado. Entre as atrações, está a X9 Paulistana, que traz para a Praça de Convivência seu time completo de bateria, com mestre-sala, porta-bandeira e desfile de sambas e marchinhas. Entre os blocos, estão Unidas Seguiremos, Paranga, Vou de Taxi, Sampalhaças, Tarado Ni Você e Folia de Bonequins.

Neste final de semana

também tem programação musical para todos os gostos. Na sexta-feira (07), o grupo Clarianas se apresenta na Praça de Convivência às 18h30, enquanto a banda Mundo Livre S/A realiza seu show no teatro, às 20h. Os ingressos custam a partir de R\$ 9.

No sábado (08) tem Ana Maria Carvalho e Grupo Pé na Dança às 17h, de graça. Duofel Plays The Beatles traz o repertório dos Beatles em arranjos diferentes, com instrumentos brasileiros, às 18h30. A entrada custa a partir de R\$ 6 para quem possui credencial Sesc.

PALAVRAS CRUZADAS DIRETAS

www.coquetel.com.br

© Revistas COQUETEL

A parte posterior (?) Guarnieri, dramaturgo de "Eles Não Usam Black-tie"	Veículo para transporte escolar	Laço em que o escoteiro é perito	Análogo; semelhante	Lugar frequente de câncer na mulher	(?) Fry, tipo de fritadeira sem óleo
Ciência da agricultura					
Grupo indígena brasileiro		Título mulçumano			
Assim, em espanhol		Tapir (bras.)			
Divindade campestre	Comum; trivial				Fundaram a cidade gaúcha de Pelotas
Reverte as expectativas positivas de	Criador; fundador			Vogais de "seta"	
				Confusão (gíria)	
					Um dos termos da conta de somar (Mat.)
Anísio Teixeira, educador baiano	O mesmo que "vaia"				
A hora canônica do Ofício Divino	Alvo, em inglês				
Pelagem do pescoço do cavalo		Rei de tragédia shakespeariana			
Pior conceito de uma prova	Arbusto ornamental			O deus solar dos egípcios (Mit.)	
	Ditongo de "caixa"				
		Líquido da inseminação artificial			
A piscina infantil, pela profundidade			(?) Marino, país		
			Simplório; ingênuo		
(?) Moreira, locutor brasileiro	Variedade de abacaxi mais ácido				

BANCO: 3/alm — air — asi — san, 4/emt.

42

HORÓSCOPO

ÁRIES: Este dia apresentará algumas nuances para você conseguir seguir em frente. O Sol ajudará para que possa sair de situações ruins agora.

TOURO: Mexerá com determinadas pessoas por causa do que puder vir a falar durante este dia, sobre sua predileção por algumas coisas.

GÊMEOS: Terá algumas dificuldades para entender as coisas que o rodeiam neste momento, Júpiter será um desencadeador de muitos problemas agora.

CÂNCER: Terá mais habilidades para que possa compreender os eventos confusos que estão acontecendo ao seu redor.

LEÃO: Muitas coisas irão revelar pra você um aspecto mais interessante da sua capacidade de aprendizado. Em Aquário tudo estará indo em um rumo muito diferente.

VIRGEM: As coisas ficarão muito desordenadas hoje para você, prejudicando o seu discernimento. Quando isto acontecer em locais que fogem do seu controle.

LIBRA: Ficando com a mente mais tranquila poderá fazer uma boa conversa que irá lhe auxiliar para resolver problemas de grande monta.

ESCORPIÃO: Não poderá estagnar em um conjunto de pensamentos destrutivos que só te levem para baixo neste dia.

SAGITÁRIO: As tuas perspectivas estarão bem iluminadas a sua frente, lhe trazendo perseverança para alcançar determinadas metas.

CAPRICÓRNIO: Só conseguirá transpor algumas barreiras por agir de forma menos indolente e valorizando a sua força interior.

AQUÁRIO: Tenderá a ficar com uma marca diferente e bem agitada que irá deixar você bem mais nervosa agora.

PEIXES: Determinados indivíduos estarão muito mais próximos daquilo que você tanto espera. As coisas que envolvem o universo do amor estarão bem melhor.



Solução

S	V	N	V	V	O
O	T	O	I	O	I
N	E	E	S	V	S
A	C	V	N	M	E
I	R	V	N	I	C
R	V	E	T	V	O
O	D	P	V	A	T
Ó	V	R	T	S	U
E	V	O	N	V	F
L	V	N	V	B	N
R	I	M	E	I	S
I	W	V	W	O	N
V	I	W	O	N	O
S					

SIGA-NOS NO
facebook

f

/jornalfolhametro

64%

dos leitores de
jornal impresso
da cidade leem a

www.fmetropolitana.com.br

FOLHA
METROPOLITANA

Coronavírus: MP vai detalhar quarentena de brasileiros repatriados

FOTO: MARCELO CAMARGO/AGÊNCIA BRASIL



DA REDAÇÃO - O ministro da Saúde, Luiz Henrique Mandetta, disse ontem que o governo vai aumentar o nível de alerta em saúde no caso do coronavírus de perigo iminente para emergência em saúde pública. Segundo o ministro, o reconhecimento de emergência em saúde pública vai facilitar o processo de repatriamento de brasileiros que estão na cidade de Wuhan, na China, epicentro do surto de coronavírus.

Ontem a pasta confirmou que há 14 casos suspeitos no país, sendo sete deles em São Paulo.

Mandetta adiantou que o governo deve encaminhar ao Congresso Nacional uma medida provisória (MP) que vai definir os critérios de quarentena. Ele destacou que, apesar de o país não ter confirmado nenhum caso de coronavírus, o reconhecimento de emergência em saúde pública vai dar mais agilidade ao governo para os

trâmites de repatriação. “O estado de emergência vai servir inclusive para viabilizar essa operação de repatriamento que vai ter custos não previstos”, afirmou.

O ministro informou que o governo ainda está finalizando os trâmites para trazer os cerca de 40 brasileiros que estão em Wuhan, mas que ainda não há data definida para o voo. Ele acrescentou que a repatriação se aplica apenas aos brasileiros em Wuhan, já que os que estão fora da cidade têm o direito de de ir e vir e podem sair da China sem o apoio do governo.

“Vamos trazer as pessoas que estão em Wuhan porque a cidade está em estado de bloqueio determinado pela autoridade de saúde da China”, disse. “Vamos trazer as pessoas que queiram vir. Em segundo lugar, as que estejam em condições de vir e, em terceiro, que se garanta a proteção do coletivo com as medidas de saúde necessárias”, afirmou.

Hospital Stella Maris recebe posto de doação de sangue

DA REDAÇÃO - A Fundação Pró-Sangue, órgão vinculado à Secretaria da Saúde do Governo do Estado de São Paulo, conta com mais uma nova unidade para doação de sangue. Desde o mês passado, o Posto Stella Maris passou a integrar a rede de coleta da Fundação. Localizada dentro do Hospital Stella Maris, a nova unidade da Pró-Sangue vai beneficiar os doadores que moram no município e nas zonas norte e leste da capital paulistana.

Oferecendo um ambiente agradável que conjuga comodidade e conforto aos doadores, o posto possui quatro cadeiras instaladas na sala de coleta, com previsão de ampliação desse número para seis, que resulta numa capacidade operacional de atendimento de 750 pessoas por mês.

A nova unidade irá contribuir de forma positiva na

manutenção dos estoques da Fundação, responsável pelo abastecimento de mais de 100 instituições públicas de saúde da rede estadual.

O Hospital Stella Maris é um centro hospitalar de referência em cardiologia com atendimento seguro e humanizado. Em seus 55 anos de tradição, a instituição é amplamente reconhecida pelo trabalho que desenvolve junto à comunidade, fazendo parte da vida da população de Guarulhos. Atualmente, dispõe de 96 leitos ativos para internação de pacientes nas diversas especialidades, além de Centro Cirúrgico.

O Posto Stella Maris fica situado na rua Maria Cândia Pereira, 568 - Itapegica, e está aberto para atendimento à população de segunda-feira a sexta-feira, das 8h às 16h, não havendo funcionamento aos sábados, domingos e feriados.

CLASSIFICADOS

EMPREGO

Contrata-se

MECÂNICO
de autos c/ exp. em Injeção eletrônica, Pq. Jurema . F.: 4969-7770

MOÇAS MAIORES
P/ Casa Privê ou noite. F.: (11) 9090 940360809. Zona Sul SP.

MOTORISTA / CAMINHÃO/ POLLY
c/ conhecimento na região de Guarulhos F.: 94017-2526

MULHER DE OPINIÃO
Site: piupiu.com.br

FRENTISTA CAIXA
P/ trabalhar em Guarulhos região do centro. Currículo a Rua Maria Godinho nº 30 Centro de Guarulhos, esquina c/Av. Tiradentes!

ANUNCIE AQUI
97380-7685

IMÓVEIS

Vende-se

GUARAREMA - LANÇAMENTO TERRENOS DE 1.000M²

Condomínio de excelente padrão na região central da cidade.

Apenas 30 minutos de São Paulo

VIVA NO CAMPO, VENHA PARA CÁ!

Clima de montanha

Preço : R\$ 200 mil à vista OU 40 mil de entrada mais prestações R\$ 1.500/mês

ESCRITURA REGISTRADA, aceite carro como pagamento

Tratar com **CRISTINA**
(11) 99955-5828 obs.: não aceito corretores

APTO MORADA DO SOL
2 Dorms., 1 vga., R\$ 150 Mil ac. auto parte de pgto. F.: 96755-1166

APTO. VL. AUGUSTA 66MTS²
2 Dorms., valor a combinar. F.: 99871-8057

CHACARA MAIRIPORÁ
2.000M² casa c/3 dorm, sala, coz, 2 wcs., salão, poço, bem cercada, lago nos fundos, R\$ 120.000 Aceita carro. F.: 94758-6566

VENDE-SE

GALPÃO TERRENO

SOMENTE TERRENO
1.000 M2 R\$ 250 MIL
2.200 M2 R\$ 500 MIL
4.500 M2 R\$ 900 MIL
ACEITO PARCELAMENTO E VEÍCULOS
F: 99621-0426

TERRENOS GUARULHOS
Novas vagas, com entrada de \$ 2.000,00 ATO + 8 parcelas de \$ 1.000,00. Mensais de R\$ 720,00 só após pagar entrada. Infraestrutura Inclusa. Bairro planejado com acessos para Jardim Acácio e Sesi Cocaia, planos por tempo limitado. F:4969-4226/ 4969-0884 Zap: 95422-8439 / 94489-3132 www.cooperterrahabitacional.com.br

GRANDE OPORTUNIDADE !!
Saia do aluguel. Terrenos em Guarulhos, ent.facilitada e 1ª parcela só em 2021.F. (11)2451-9038/98536-1705.

SOBRADO JD. STA. CLARA
x apt. - valor 2 vagas 2 dorms., R\$ 450.000 F.: 94000-2008

TERRENO JD. FORTALEZA

125 Mts². Valor R\$ 35.000.00. F.: 98210-7398 whats.

Aluga-se

SOBRADO BELA VISTA
2 dorms, sala, coz., 3wcs., quintal, a.,serv, garagem, edícula c/suíte, reformado, R\$ 1.500 c/ depósito. F.: 94758-6566

APTO. GOPOUVA
2 dorm, sala, coz, wc, garagem, totalmente planejados, R\$ 1.300 c/ depósito. F.: 94758-6566

CASA BELA VISTA
2 dorms., sala, coz, wc, a. Serv R\$ 800,00 c/depósito, F.: 94758-6566

CASA JD. PARAISO
3 cômodos R\$ 750,00 Praça 08 4 cômodos R\$ 900,00. Wats 97272-7232.

CASA TERREA VL. FÁTIMA
3 dorms.,(1 suite) sala, cozinha, a. Serviço, 2 wcs., garagem, R\$ 1.300 c/ depósito F.: 94758-6555

APTO. VILA RIO

2 dorms + depend. elevado vaga coberta , Salão de festa play grande 1.100 incluso condomínio.. F.: 94249-5706 whats.

APTO. GOPOUVA
lindo 2 dorms. (suíte)+ dep. Salão festa elevador 1 vaga portaria.play glaud. 1.580 tudo incluso. F.: 94249-5706 whats.

SERVIÇOS

Relax



MASSAGEM TERAPÊUTICA
E Sensual F: 2422-1986/ 97622-4191 whats, site: www.massagistasguarulhosforman

NOZOMI JAPA 21A.
Fitness, legítima e linda. F.: 93476-1358 what

ANUNCIE AQUI
97380-7685

ROBERTA MASSAGISTA



Profissional
R\$100,00 1/2 hora
ou R\$150,00 1 hora
F.: 99230-6461

www.robertarelix.blogspot.com.br

ACESSE O SITE
Bruna 20 anos Paranaense
tel. 2382 2002 / 94474-1019
www.elasmassagens.com.br

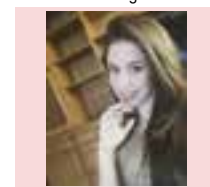

BIA 19A. SAFADA
Oral s/ capa, anal, bj grego, final. Na boca Completinha. F.: 2407-8772/ 95965-5384

ANUNCIE AQUI
97380-7685

NEGÓCIOS

Oportunidade

LIVECON CRÉDITOS.

Sem entrada
Sem taxa de adesão
Sem taxa de transferência

Ex. Motos: pcls 128,02
Crédito: 6.848,00
Autos: pcls 409,00
Crédito: 24.000,00
Imóveis pcls 1.286,00
Crédito: 200.000,00

LIVECON/4574 0581/
99142 8220

ANUNCIE AQUI
97380-7685



Monte Sião
RESIDENCIAL

Apartir de
R\$ **249mil**
USE SEU FGTS

A um passo
do seu sonho!

25 mil de entrada, do jeito
que cabe no seu bolso

Preencha sua proposta, mande para  (11)94036-0408
e more no que é seu!

 +  + FGTS = R\$ 25mil

Use dinheiro, seu carro e seu FGTS para dar a entrada
Saldo financiado direto com a caixa

Segurança,
conforto e lazer
em um só lugar



Plantas de 50,82m² e 58,67m²



Dois dormitórios / Opções com e sem suite



Piscina aquecida, Terraço Grill



Garagem



Ponte Grande, Guarulhos - SP

Rua José Damiani, 145 - Ponte Grande
Altura do N°3810 da AV.Guarulhos - SP

(11)2788-3010 / 2788-3011  (11)94036-0408

residencialmontesião.com.br

Incorporação
e Construção
IDEAL

Aliança
imóveis

CAIXA