

FOTO: DIVULGAÇÃO



'O Retorno de Mary Poppins' estreia hoje nos cinemas do país

Cinema

Pág. 9

FOLHA

METROPOLITANA

o jornal de Guarulhos

47 ANOS

Quinta-feira, 20 de dezembro de 2018

Ano 48 Nº 378

FOTO: DIVULGAÇÃO/FACEBOOK



Réveillon na Paulista 2019 terá show de Péricles com Diogo Nogueira

Variedades

Pág. 10

f jornalfolhametro

94133-1066

www.fmetropolitana.com.br

Distribuição Gratuita

Sabesp entrega as primeiras obras para fim do rodízio de água em Guarulhos

Companhia entrega hoje novas adutoras, tubulações e interligações que farão com que mais água chegue ao Centro e à região dos Pimentas; medida vai beneficiar imediatamente cerca de 300 mil pessoas



Especial Sabesp

FOTO: EDSON LOPES JR./AZIMG

Confira um caderno especial sobre a companhia que, em janeiro, assumirá a distribuição de água e o tratamento de esgotos da cidade

Pagamento do 13º e gratificações de servidores injetam R\$ 72 milhões na economia

Pág. 4

Nova base do Samu gera economia de R\$ 70 mil por ano em aluguel

Pág. 5

Toffoli derruba decisão que mandou soltar presos em 2ª instância

Pág. 11

Cotações

-1,08%
85.673
Bovespa

-0,73%
R\$ 3,87
Dólar

-0,15%
R\$ 4,43
Euro

6,5%
Selic (ano)

R\$ 954
Salário Mínimo

Disque-Denúncia
181

“ Aos poucos estamos colocando as contas em dia e buscando recursos para investir em áreas vitais”, **Guti, prefeito de Guarulhos**

REMINISCÊNCIAS

PEDRO NOTARO

pedronotaro@gmail.com
WhatsApp: 99507-6900



Lúdico

Dia 30 o prefeito Guti (PSB) completará 34 anos. Mas hoje à noite haverá festa pelo seu aniversário no clube Gaivotas. A entrada será mediante arrecadação de um brinquedo...

Matutando

Segundo interlocutores, o presidente Eduardo Soltur (PSB) ainda não desistiu de assinar TAC (Termo de Ajuste de Conduta) com o MP. Para reduzir de 15 para 10 os assessores dos vereadores...

Chacoalhando a bananeira

Em entrevista exclusiva ao "Radar", Soltur elogiou o prefeito Guti, "Trabalhador". Mas criticou o secretariado: "Precisa mudar vários", fulminou...

Olho no lance!

Soltur disse que pegou a presidência com dívida de R\$ 14 milhões deixada

pelo então presidente Jesus (PSL?), que reassumirá o comando da Câmara em janeiro. Assessores de Jesus contestam...

Sem intermediária

Guti vem recebendo conselhos - de graduados interlocutores - para acabar com a Proguaru. A ideia seria as Secretarias contratarem diretamente empresas para os serviços terceirizados...

Alvo

O deputado estadual eleito Márcio Nakashima (PDT) dá sinais que não pretende se aproximar politicamente do prefeito Guti. Nakashima está mirando na Prefeitura em 2020...

Em entendimentos

Possível prefeiturável em 2020, a empresária Fran Corrêa (PSDB?) aproveitou a solenidade de diplomação dos deputados paulistas para conversar com os de Guarulhos...



RETRATO DO LEITOR

Caro leitor, poste sua foto no Facebook ou Instagram com a #MeuCliqueFolha. Se sua foto for a mais curtida, você poderá ganhar um super prêmio. Participe!



FOTO: SIDNEI BARROS/PMG

NATAL - Duas mil crianças receberam o Papai Noel no último domingo (16) durante a festa Natal Solidário 2018

PONTO DE VISTA

ROBERTO SAMUEL
jornalista e CEO
da TBL Comunicação



O Grande Milagre

Somos enganados todos os dias pelos mais diversos malandros e profissionais. Boa parte das vezes gostamos e queremos ser iludidos, até como uma diversão, até para suportar a vida, a dor. Outras ocasiões por necessidade ou desespero, nos apegamos violentamente a qualquer coisa que nos traga alívio ou esperança.

O mágico de circo ou de rua nos ilude com perfeição e chegamos a pensar que o cara tem poderes sobrenaturais. Os vendedores das lojas nos convencem que precisamos urgentemente comprar um novo produto que nem sabemos como e se iremos utilizá-lo. Um esperto nos liga

Deus não dá poder de cura para um ser em especial, todos temos o mesmo poder de curar

dizendo que raptou um parente nosso e, até mesmo precavidos, ficamos assustados. Nos vendem terrenos no céu, corretagem divina, objetos santos, por míseros dízimos, "trizimos" e outras parcelas semestrais.

A vida nunca foi fácil. Não temos muitos anjos andando por aí, nosso coração anda amargurado e nossa alma precisa de carinho, conforto e de abraços.

Por isso é bem fácil nos enganar, nossa alma é solitária. Um carinho nos dias atuais é tão raro, que por vezes se aproveitam dessa fragilidade momentânea. A dor imensa de uma morte de um ente, nos fazer acreditar em qualquer coisa apenas para saber que ele está ao lado de Deus.

O milagre é raro nos dias atuais. Deus não dá poder de cura para um ser em especial, todos temos o mesmo poder de curar um semelhante como qualquer milagreiro de plantão. Milagre não se cobra, não acontece com hora marcada nem em um local específico. Não acredite em profetas ricos. Os discípulos eram pobres e os profetas nunca foram afortunados.

Também não julgue ninguém precipitadamente. Não cabe a nós condenar ninguém. Cada um terá os frutos conforme as sementes espalhadas pela terra. Optamos em viver longe da realidade e nossa terra tem muitos milagreiros. Escolha suas ilusões com sabedoria, mas não esqueça que elas são apenas ilusões passageiras.

Em uma segunda-feira de dezembro vi umas 50 crianças pobres comendo em um restaurante muito "chic" de Guarulhos. Alguns amigos se reuniram e saldaram os custos. Havia um Papai Noel e todas as crianças ganharam brinquedos. A cada sorriso daqueles pequenos um milagre acontecia. Nenhum dos que pagaram a conta ganhará um terreno no céu, a conta bancária deles não aumentará. O pagamento foi presenciar o sorriso sincero dos pequenos clientes. Deus, malandramente, nos iludiu e veio disfarçado de criança e ceou com eles.

ANOTE

■ A CCR NovaDutra realiza, entre 21 de dezembro e 01 de janeiro, operação especial de orientação e atendimento com campanha de segurança direcionada aos motoristas e passageiros que utilizarão a via Dutra durante os feriados de Natal e Réveillon e no período de férias escolares. A expectativa da Concessionária é que cerca de 980 mil veículos deixem as capitais São Paulo e Rio de Janeiro, entre os dias 21 e 22 (Natal) e 28 e 29 (Ano Novo) e trafeguem pelos 402 quilômetros da rodovia.

■ Na tarde do último sábado (15), o prefeito Guti vistoriou as obras de revitalização feitas na rua Cafelândia, na vila Izildinha, região dos Pimentas. Concluídas no dia 8 de dezembro, as ações de melhoria incluem serviço de drenagem e remodelação do talude a fim de cessar com os alagamentos na região.



*Pensado minimamente
em detalhes para a
expressão do único*

A elegância e o sustentável se encontram no edifício Barcelona

ÚLTIMAS UNIDADES



TORRE ÚNICA
68 APARTAMENTOS
APARTAMENTOS DE 145 M²
232 M² e 290M²

Stand de vendas no local:
Rua Brás Cubas, 312
(Atrás do estacionamento da Maria Cereja)

Melhores condições direto da construtora:
(11) 2408-4823

Pagamento do 13º de servidores da Prefeitura e de gratificações injetam R\$ 72 milhões na economia de Guarulhos

FOTO: DIVULGAÇÃO/PMG

DA REDAÇÃO - Uma em cada quatro prefeituras brasileiras não pagaram e não sabem ainda como pretendem quitar o 13º salário dos servidores públicos municipais, segundo a Confederação Nacional dos Municípios (CNM). Em Guarulhos, com o empenho da administração em enxugar a máquina pública, a segunda parcela do abono de final de ano já está na conta dos funcionários da Prefeitura. No total, são R\$ 54 milhões depositados nas contas do funcionalismo. As medidas de contenção de despesas, aliadas a parcerias para a equalização das contas públicas, garantiram ainda a antecipação do pagamento de R\$ 18 milhões a título de gratificação aos professores da rede municipal, previsto para março, já no dia 15 de janeiro. No total são R\$ 72 milhões que vão garantir grande incentivo à economia da cidade.

Apesar de também sofrer impactos da crise econômica brasileira, a administração pública de Guarulhos vem trabalhando num plano de controle de gastos desde janeiro de 2017, o que garantiu o incremento de 10% no orçamento municipal de 2019, refletindo em pastas essenciais como saúde e educação.

Segundo o secretário da Fazenda, Peterson Ruan, a gestão atual enfrenta os desafios financeiros sempre olhando pelas prioridades e obrigações com o servidor municipal. “A orientação do Governo é garantir o pagamento dos servidores em dia e, ao mesmo tempo, buscar soluções para reduzirmos a dívida da cidade”, afirma.

Guarulhos é o segundo maior município do Estado, com 1,4 milhão de habitantes. Em 2017, contabilizava uma dívida de

mais de R\$ 7 bilhões, o que representava quase duas vezes o seu orçamento. O município tinha dívida comparada a da cidade de São Paulo, que possui 12 milhões de habitantes – 10 vezes mais que Guarulhos – e um orçamento de cerca de R\$ 40 milhões.

Além da dívida milionária, a cidade tinha o famoso “nome sujo”. Com tantas pendências financeiras e com Certidão Negativa de Débitos inválida, a cidade estava impedida de fazer parcerias com governos Estadual e Federal, além de outros órgãos públicos.

“Assumimos literalmente uma cidade arrasada. Aos poucos estamos colocando as contas em dia e buscando recursos para investir em áreas vitais, como saúde, educação e, especialmente, no abastecimento de água e tratamento de esgoto”, comentou o prefeito Guti.



Saae

Dos cerca de R\$ 7 bilhões da dívida, aproximadamente R\$ 3,2 bilhões eram devidos à Sabesp, responsável pelo abastecimento de água na cidade. Entre 2001 e 2016, a dívida com a empresa saltou de R\$ 201 milhões para R\$ 3 bilhões, cerca de 1.500%. Problema agravado pela deficiência no abastecimento de água da cidade, que ainda tem dezenas de bairros em sistema de rodízio.

RADAR TEM!

PASSE ANTES NA RADAR!

CADEIRAS, MESAS E ESPREGUIÇADEIRAS

COMPRE P/ SEU CONDOMÍNIO!

VÁRIOS MODELOS E TAMANHOS DE BANHEIRAS COM COBERTURA!

IDEAL PARA SUA VARANDA!

BALDINHO DE PRAIA, ÓCULOS, E MUITO MAIS!

APROVEITE O FERIADO!

MANGUEIRA, PENEIRA, E ASPIRADOR PARA PISCINAS

COLORADO GRANULADO MULTIPLA AÇÃO L.E. 13

CLORO GRANULADO GENCO 3 EM 1

SUPER TRATAMENTO SEMANAL GENCO 5 EM 1

GENFLOC 1L GENCO

PISCINAS INFLÁVEIS

A PARTIR DE 1.200 LITROS ATÉ 3.000 L! SUPER PRÁTICAS!

AQUI VOCÊ ENCONTRA TODOS OS MODELOS DE BÓIAS E PISCINAS!

PISCINAS DE MONTAR

A PARTIR DE 400 LITROS ATÉ 3.000 L REFORÇADAS E DURÁVEIS

GUARDA SOL

VÁRIOS TAMANHOS E MODELOS COM PREÇOS INCRÍVEIS!

R

Radars

DE SEGUNDA À SEXTA DAS 8:15 ÀS 19:00 E AOS SÁBADOS ATÉ AS 14:00 | ESTACIONAMENTO NA PORTA!

Comercial RADAR - ABRIREMOS DOMINGO, DIA 23/12 -

Av. Monteiro Lobato, 905 - Macedo - Guarulhos - SP

www.comercialradar.com.br | vendas@comercialradar.com.br

11 2408-4044

FAÇA SEU PEDIDO!

Prefeitura transfere base do Samu para Cidade Seródio e economiza R\$ 70 mil por ano em aluguel

FOTO: DIVULGAÇÃO/PMG

DA REDAÇÃO - A base do Samu que operava em imóvel localizado na avenida Mulungu nº 360 (Jardim São João) mudou-se para a rua Mesquita, 19, na Cidade Seródio. Localizada a apenas dois quilômetros de distância do antigo endereço, a nova sede, que fica em prédio anexo à Unidade Básica de Saúde (UBS) do bairro e à Rede Fácil de Atendimento ao Cidadão, contará com duas ambulâncias, sendo uma de Suporte Básico de Vida e outra de Suporte Avançado (UTI móvel). Com a mudança de endereço, a Prefeitura vai economizar R\$ 70 mil por ano em aluguel.

Além da Base Seródio, o Samu Guarulhos possui outras quatro bases: Adamastor (Macedo), Zoonozes (Bonsucesso), Alvorada

(Parque Alvorada) e Cavadas (Itapegica), onde fica a central telefônica 192.

Todos os chamados efetuados para o serviço 192 são recebidos pelos telefonistas auxiliares de regulação médica. Esses profissionais imediatamente encaminham os casos para o médico regulador que, por sua vez, realiza um breve questionário com o solicitante para poder enviar a ambulância mais adequada de acordo com cada situação, acionando a base mais próxima para o atendimento da ocorrência.

Criado para socorrer vítimas que precisam de cuidados médicos antes mesmo da chegada ao hospital e que só podem ser conduzidas por um meio de transporte que tenha oxigênio e equipe



preparada para reduzir sequelas e o risco de morte, o Samu 192 deve ser acionado nas ocorrências envolvendo

problemas cardiorrespiratórios, maus-tratos, trabalhos de parto com risco de morte da mãe ou do feto, em casos

de intoxicação, queimaduras, tentativas de suicídio, crises hipertensivas (pressão alta) e acidentes em geral.

Férias sem stress!

Agende sua revisão, para curtir as férias com tranquilidade!



 (11) 2229-9637 | (11) 2937-1663

 (11) 95327-9713 | (11) 95327-9694

Agora aberto:
Seg. a Sex. das 08:00 às 22:00
Sábado das 08:00 às 15:00

- Acessórios
- Ar Condicionado
- Câmbio
- Direção
- Embreagem
- Filtros
- Sistema de Freio
- Funilaria e Pintura
- Injeção Eletrônica
- Motor
- Pneus
- Sistema de Arrefecimento
- Sistema de Lubrificação
- Sistema de Segurança - (ABS/ASR, ESP e AirBag)
- Sistema Elétrico
- Sistema Mecânico - Suspensão
- Outros



Cidade Soberana recebe 11ª edição do 'Você na Prefeitura' nesta sexta-feira

DA REDAÇÃO - A 11ª edição do "Você na Prefeitura", programa que objetiva o recebimento de demandas e o compartilhamento de ideias entre a municipalidade e a população, ocorre nesta sexta-feira (21), das 8h30 às 12h, na EPG Pastor Sebastião Luiz da Fonseca, no bairro Cidade Soberana. O prefeito Guti recepcionará as solicitações ao lado de representantes de todas as secretarias e as senhas para o atendimento serão entregues a partir das 8h.

A ideia é facilitar a comunicação, permitindo que as pessoas apresentem suas reivindicações sem a necessidade de comparecer ao Fácil. "Cada cidadão apresenta um norte sobre quais direcionamentos precisam ser seguidos, a fim



FOTO: NICOLLAS ORNELAS

de estabelecermos medidas satisfatórias e melhorias significativas para todo o município. Sendo assim, peço a todos que participem de mais uma edição do 'Você na Prefeitura', pois nosso intuito é fomentar participação popular, trabalhar

em conjunto com aqueles que realmente sentem os problemas na pele e que buscam, assim como eu, uma Guarulhos melhor para se viver. Estamos colocando em prática a gestão colaborativa que tanto primamos", afirmou o prefeito Guti.

Veículo abandonado com placas falsas é apreendido com tijolos de maconha

MAYARA NASCIMENTO - Um veículo abandonado foi encontrado no viaduto Cidade de Guarulhos com 1,55kg de maconha no final da tarde de terça-feira (18). O automóvel tinha as placas clonadas e foi localizado pelos agentes de trânsito da Secretaria de Transporte e Mobilidade Urbana (STMU) pelas câmeras de monitoramento da cidade.

Uma equipe de trânsito percebeu uma anormalidade no viaduto através de imagens de monitoramento e foi até o local. Chegando lá, encontraram um veículo abandonado, com pneu furado e o porta malas aberto. Feita a revista

no veículo foi encontrado dois tijolos de droga, que após testes foi confirmada como maconha.

Durante a ação, os agentes viram que o número do chassi não era igual ao do inscrito no vidro e avisaram a Central de Inteligência Integrada de Guarulhos (CIIG), que acionou a Guarda Civil Municipal (GCM).

O veículo foi furtado no dia 18 de novembro e portava placas falsas. O automóvel e as substâncias ilícitas foram entregues aos Policiais do Grupo Armado de Repressão a Roubos e Assaltos (Garra). Ninguém foi preso até o fechamento desta matéria.

GUARUPASS – Associação das Concessionárias de Transporte Urbano de Passageiros de Guarulhos e Região

CNPJ/MF nº 74.504.937/0001-30

Edital de Convocação de Assembleia Geral Extraordinária para Eleição de Diretoria e Conselho Fiscal
Pelo presente Edital ficam convocados os associados corporativos e os associados efetivos da Companhia para AGE a se realizar no dia 18/01/19, no período de 09 hs às 15 hs, em sua sede à Rua Silvestre Vasconcelos Calmon, 136, Guarulhos, com a finalidade específica de eleição de nova Diretoria e Conselho Fiscal. Conforme determina o Estatuto, o pedido de registro das chapas concorrentes deverá ser protocolizado na Secretaria da GUARUPASS, em horário comercial, dentro do prazo de 15 dias a contar da publicação deste Edital. Guarulhos, 20/12/18. José Roberto Iasbek Felício – Presidente.

Imóveis Martins
Negócios e empreendimentos imobiliários
www.imoveismartins.com.br

CRECI: J-22.278

2087-6666
98854-6887

SEDE PRÓPRIA
Alameda Yaya, 349 - Goouva
CORRESPONDENTE
CAIXA
FINANCIAMENTO
HABITACIONAL

VENDA

APTO – PROX SHOPING MAIA
– R\$ 215.000 (VAGO) – (REF - 0)
2 DORMTS, SALA 2 AMBS COM SACADA, 1 VAGA, COM ARMARIOS PALNEJADOS
A/C – FINANC/FGTS

APTO JD VILA GALVÃO
– R\$ 175.000 – (VAGO) – (REF - 04)
2 DORMTS, SALA 2 AMBS, 1 VAGA
A/C FINAC/FGTS

APTO – TRAV CAJURU
– R\$ 170.000 (VAGO) – (REF - 02)
2 DORMTS, SALA, COZINHA, 1 VAGA, AREA DE LAZER
A/C – FINAC/FGTS

VENDA

APTO – JD ADRIANA
– R\$ 185.000 (VAGO) – (REF - 07)
2 DORMTS, SALA 2 AMBS, COZ, 1 VAGA, AREA DE LAZER
A/C – FINAC/FGTS

APTO – GOPOUVA
– R\$ 205.000 - (70 MTS) – (VAGO) – (REF 04)
2 DORMTS, SALA 2 AMBS COM SACADA, COZ, 1 VAGA
A/C – FINAC/FGTS

SOBRADO – TRAV ALAMEDA YAYA
– R\$ 400.000 (VAGO) – (REF 07)
3 DORMTS, SALA AMPLA, 2 VAGAS, EDICULA.
A/C – FINSC/FGTS

KIT NET – JD SANTA MENA
– R\$ 120.000 (VAGA) – (REF - 02)
OTIMA LOZALIZAÇÃO
A/C – FINANC/FGTS

VENDA

CASA TERREA PQ CONTINENTAL – R\$ 275.000 – (REF 12)
2 DORMTS, SALA 2 MBS, COZ, 2 VAGAS
A/C – FINAC/FGTS

LOCAÇÃO

APTO –GOPOUVA – R\$ 1.200
2 DORMTS, SALA, COZINHA, 1 VAGA
COND + AGUA – INCLUSO

CASA CONTINENTAL III – R\$ 550.00
1 – DORMTS, SALA, COZ

CASA PROX. SHOPPING MAIA – R\$ 700.00
2 – DORMTS, SALA, COZ, 1 VGA

RESIDENCIAL AMÁVEL

APARTAMENTOS DE ALTO PADRÃO NA VILA ROSÁLIA

Piscina com Raia de 25 km e com deck molhado
Salão de festas, jogos e brinquedoteca
Espaço Gourmet/ Mulher
Elevador privativo
Gerador
Quadra
Fitness

202 e 405 m²
4 e 8 vagas

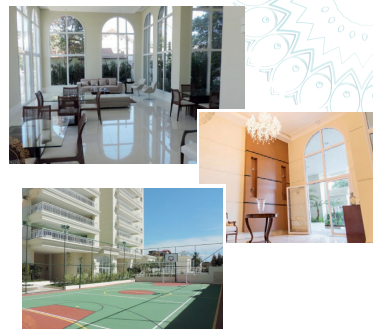

- Estilo Neo Clássico •Altíssimo Padrão
- Segurança digitalizada Guaritas blindadas
- Localização Privilegiada e Tranquila

AV. SÃO BENTO, 140
VILA ROSÁLIA • GUARULHOS

Incorporadora: Cia São Paulo
Tels: 98635-0125 / 2086-7403 / 3811-9821

ÚLTIMAS UNIDADES DISPONÍVEIS!

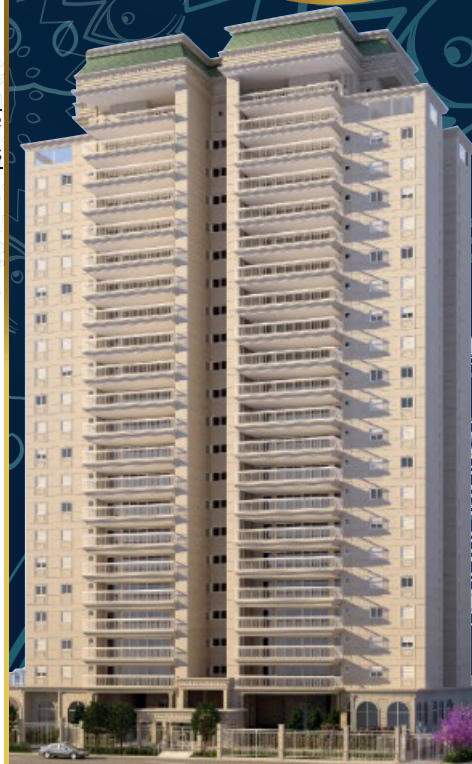

FOLHA METROPOLITANA

o jornal de Guarulhos

47 ANOS
Ano 48 N° 378

Quinta-feira, 20 de dezembro de 2018

PUBLICITARIO/SABESP



Sabesp entrega hoje as primeiras obras para fim do rodízio de água em Guarulhos

DA REDAÇÃO - O que seria do ser humano sem a água? Ela é essencial para a qualidade de vida da população e se tornou um dos maiores desafios de Guarulhos que, nos últimos 50 anos, sofreu graves consequências pela falta de planejamento no setor de abastecimento e tratamento de esgoto.

No entanto, agora a cidade se prepara para, a partir de 2019, entrar numa nova era na questão da água, principalmente no que diz respeito ao abastecimento de mais de 1,3 milhão de habitantes e trata-

mento de esgoto.

A partir de janeiro, a Companhia de Saneamento Básico do Estado de São Paulo (Sabesp), umas das empresas da área de abastecimento mais respeitadas do mundo, assumirá a gestão, hoje sob a responsabilidade do Serviço Autônomo de Água e Esgoto (Saae), pelos próximos 40 anos.

A vinda da Sabesp para a segunda maior cidade do Estado de São Paulo trará investimentos na ordem de R\$ 3 bilhões para manutenção

e modernização da rede de distribuição e tratamento de esgoto, garantiu uma nova negociação da dívida de R\$ 3,2 bilhões entre a autarquia e a companhia estadual e realizará um dos maiores sonhos das milhares de famílias de várias regiões do município: acabar com o rodízio de água.

No dia 21 de setembro, o governador Márcio França (PSB) veio a Guarulhos para assinar o contrato da nova gestão de abastecimento e tratamento de esgoto com o prefeito Guti (PSB) e anunciar o fim do rodí-

zio em todo o município.

No mês seguinte, após aprovação pela Câmara Municipal, Guti sancionou a lei 7656/2018, que trata da concessão da autarquia à companhia estadual. No último dia 12, a Prefeitura de Guarulhos e o Governo do Estado assinaram o contrato de concessão.

A partir daí, a Sabesp irá assumir 100% do abastecimento de água e realizar 48% do tratamento de esgoto, a partir das estações de tratamento São Miguel Paulista e Parque Novo Mundo. Segun-

do cronograma estabelecido, a região do Pimentas e Centro terão o rodízio encerrado de forma definitiva em até 100 dias para cerca de 400 mil pessoas. Em até 180 dias, Cabuçu, Parque Continental e Picanço devem ser beneficiadas e a região de Bonsucesso até setembro de 2019.

“O planejamento é que até o final do ano que vem todos os bairros de Guarulhos sejam abastecidos diariamente. E, em paralelo, vamos tratar o esgoto da cidade”, enfatizou o governador.

Uma nova era na história de Guarulhos

ESPECIAL SABESP/PUBLIEDITORIAL

FOLHA
METROPOLITANA

Editora Happens

Sede, Redação e Publicidade: Rua Ari Barroso 166 - 1º andar - Jardim Pinhal - Guarulhos - SP - CEP: 07120-040
Telefone: 4210-1371 - www.fmetropolitana.com.br

Diretora de Redação: Rosana Ibanez - rosana.ibanez@fmetropolitana.com.br
Diretor Comercial: Cae Mendroni - cae.mendroni@fmetropolitana.com.br
Diagramação e Arte: Ivanildo Barbosa e Bianca Lima - arte@fmetropolitana.com.br
Agência de Notícias: Agência Estado/ Impressão: Folha Gráfica

TRABALHAR COM TRANSPARÊNCIA É ESSENCIAL PARA UMA EMPRESA QUE CUIDA DE UM BEM PRECIOSO.





Sabesp entrega as primeiras obras para fim do rodízio de água em Guarulhos



FOTO: DIVULGAÇÃO/SABESP

DA REDAÇÃO - A Sabesp entrega nesta quinta-feira (20), a primeira fase das obras que vão acabar com o rodízio de água em Guarulhos. São novas adutoras, tubulações e interligações que farão com que mais água chegue ao Centro e à região dos Pimentas. Isso vai beneficiar imediatamente cerca de 300 mil pessoas.

Na quinta-feira passada, dia 13, a Sabesp iniciou ainda uma série de trabalhos complementares como reparo de vazamentos, conserto de cavalete, troca de tubulações e reforço de rede. Em conjunto, essas obras e

ações ajudam a combater os dois principais problemas de abastecimento no Centro e na região dos Pimentas: as pequenas dimensões das tubulações que levam água ao reservatório; e os tubos com vazamentos que dificultam a chegada da água até as casas.

As novas tubulações e interligações entregues nesta quinta-feira resolvem o primeiro problema, enquanto as trocas de tubulações e bombas novas, que estão sendo realizadas simultaneamente, vão fazer com que a água chegue à população durante todo o dia.

Obras entregues

Na região dos Pimentas, será entregue uma nova adutora com 600 milímetros de diâmetro, capaz de distribuir mais água para os bairros. Está em andamento ainda a renovação da casa de bombas, que terá mais potência para mandar essa água até as casas. Serão beneficiados os moradores de bairros como Água Chata, Cidade Parque Alvorada, Cidade Parque Brasília, Cidade Tupinambá, Conjunto Marcos Freire, Jardim Albertina, Jardim Alice, Jardim Angélica, Jardim Ansalca, Jardim Araçongas, Jardim Brasil, Jardim Carvalho, Jardim Centenário, Jardim Cumbica, Jardim Ferrão, Jardim Guilhermino, Jardim Joemi, Jardim Katia, Jardim Leblon, Jardim Maria Dirce, Jardim Maria do Carmo, Jardim Maria Helena, Jardim Normandia, Jardim Nova Cidade, Jardim Oliveira, Jardim Ottawa, Jardim Pimentas, Jardim Rodolfo, Jardim Santa Helena, Jardim Santa Maria, Jardim Santo Afonso, Jardim Silvestre, Parque das Nações, Parque Industrial Cumbica, Parque Jandaia, Parque Jurema, Parque São Miguel, Pimentas, Sítio São Francisco, Vila Alzira, Vila Izabel, Vila Nova Cumbica, Vila Paraíso e Vila São Gabriel.

No Centro, a obra entregue nesta quinta-feira vai garantir mais água e melhorar a operação do sistema que abastece regiões como Bosque Maia, Cecap, Gopoúva, Paraventi, Picanço, Torres Tibagy, Vila Augusta e Vila Barros.



FOTO: SABESP/EDSON LOPES JR

Benefício para toda a cidade

As duas obras entregues nesta quinta-feira são uma parte dos investimentos que a Sabesp começou a fazer em toda a cidade de Guarulhos a partir da assinatura do contrato, no último dia 12. Outros destaques são:

- Obras já iniciadas de instalação de mais de 8 km de adutoras de 600 a 900 milímetros, ligando Ermelino Matarazzo, em São Paulo, à região de Cumbica e Centenário. Essas tubulações de grande porte vão criar uma Guarulhos Interligada, garantindo que muito mais água passe a chegar a esses bairros;

- Implantação de uma casa de bombas e de 1 km de rede de distribuição até a avenida Papa João Paulo I, para levar mais água à

região de Cumbica Norte, próximo ao aeroporto. Início em janeiro de 2019;

- Instalação de adutora que vai interligar o reservatório Gopoúva, no Centro, ao reservatório São João/Lavras. São 4,5 km de tubulações de 500 mm, além de melhorias na estação de bombeamento. Obra começa em janeiro de 2019;

- Implantação de 2,5 km de rede primária de distribuição de água, de 500 milímetros, interligando o reservatório do Tremembé, zona norte de SP, ao Parque Continental, em Guarulhos. Início em janeiro de 2019;

- Um novo reservatório com capacidade para 6 milhões de litros, que vai resolver o rodízio no Bon-sucesso. Obra já em fase de contratação e entrega para o final de 2019.



FOTO: MÁRCIO LINO



Sabesp e Saae – juntos com Guarulhos

O contrato entre a Sabesp e a Prefeitura de Guarulhos foi assinado no último dia 12. Desde então, os empregados da Companhia e do Saae (empresa municipal de saneamento) estão trabalhando juntos para melhorar o sistema de abastecimento e atender quase 1,4 milhão de moradores.

Pelas regras do contrato, a operação do sistema será feita pelo Saae até o final deste ano, com apoio da Sabesp. É por isso que técnicos das duas empresas estão percorrendo a cidade para executar uma série de trabalhos e para conhecimento do sistema. A partir de 1º de janeiro de 2019, a Sabesp assume a operação, mas todos os empregados do Saae continuarão atuando em conjunto.



Sabesp, uma companhia de respeito que atende 27,9 milhões de pessoas

DA REDAÇÃO - Fundada em 1973, a Sabesp é a quarta maior empresa de saneamento do mundo em população atendida. São 27,9 milhões de pessoas abastecidas com água e 21,6 milhões de pessoas com coleta de esgoto em 369 municípios do Estado de São Paulo.

Para abastecer toda essa população, a companhia dispõe de 240 estações de tratamento de água que, juntas, possibilitam a produção de 119 mil litros de água por segundo. O atendimento utiliza 73,4 mil quilômetros de redes de água e adutoras e 8,9 milhões de ligações de água. Já para tratar o esgoto coletado, a Sabesp conta com

557 estações de tratamento de esgoto espalhadas pelos municípios operados.

A Sabesp é responsável por aproximadamente 27% de todo o investimento em saneamento básico feito no Brasil, embora atenda somente cerca de 13% da população do país. Para o período 2018-2022, a empresa planeja investir aproximadamente R\$ 17,3 bilhões, com foco na ampliação da disponibilidade e segurança hídrica, sem prejuízo dos avanços conquistados nos índices de coleta e tratamento de esgotos.

Sob controle do Governo do Estado de São Paulo, a Sabesp é uma sociedade anônima de economia mista, atuando

também no segmento de água de reúso obtida a partir do tratamento de esgoto. As ações da companhia são negociadas no segmento Novo Mercado Brasil da B3 (antiga Bovespa) e na Bolsa de Valores de Nova York (NYSE).

Além da excelência na prestação de serviços à população, a companhia também se destaca pela Governança Corporativa, conquistando uma sucessão de prêmios, como o Troféu Transparência da Anefac, o Prêmio Va-

lor 1000 – organizado pelo jornal Valor Econômico –, o Prêmio Smart Customer 2018 (categoria Responsabilidade Social) e o Prêmio Consumidor Moderno de Excelência em Serviços aos Clientes, entre outros.

FOTO: MAURICIO RUMMENS/DIVULGAÇÃO



Referência em inovação tecnológica e respeito ao Meio Ambiente

DA REDAÇÃO - A Sabesp também é referência em inovação tecnológica e na busca de soluções sustentáveis do ponto de vista ambiental. A companhia movimenta sua frota de veículos na cidade de Franca, por exemplo, utilizando o gás biometano produzido a partir do lodo gerado no tratamento de esgoto.

A Estação de Tratamento de Esgotos de Franca trata em média 500 litros por segundo e produz em torno de 2.500 m³ de biogás por dia, suficiente para substituir 1.500 litros de gasolina comum diariamente e reduzir em até 90% as emissões de poluentes em comparação com a gasolina. Seu uso ainda previne o lançamento de metano e CO₂ na atmosfera, responsáveis pelo aquecimento global.

As estações de trata-

mento de água (ETAs) da Sabesp funcionam como verdadeiras fábricas para produzir água potável. Das 240 estações: 28 abastecem a Região Metropolitana de São Paulo e as outras 212 fornecem água aos municípios do interior e litoral do Estado.

O processo convencional de tratamento de água é dividido em fases. Em cada uma delas existe um rígido controle de dosagem de produtos químicos e acompanhamento dos padrões de qualidade.



FOTO: DIVULGAÇÃO

Serviços garantem a melhoria da qualidade de vida da população

DA REDAÇÃO - Os índices de atendimento da Sabesp comprovam o desempenho da empresa na expansão dos serviços de saneamento básico. Os dados hoje registrados são equivalentes ou superiores aos de países de primeiro mundo, como a Bélgica, Itália e Reino Unido. Desde 1998, a empresa alcançou a universalização da distribuição de água tratada e, gradativamente, aumentou os serviços de coleta e tratamento de esgotos.

A ampliação do atendimento afeta diretamente a redução da mortalidade infantil e a melhoria da qualidade de vida da população, principalmente quanto ao abastecimento de água, ao lazer e ao turismo.

Dados gerais de atendimento

ÁGUA

Ligações cadastradas - 8,8 milhões
Estações de tratamento de água - 240
Reservatórios - 2.439
Capacidade do armazenamento (reservatórios) - 3,3 bilhões de litros
Poços - 1.106
Adutoras - 5,3 mil quilômetros
Redes de distribuição - 69 mil quilômetros
Centrais de controle sanitário - 16

ESGOTOS

Ligações cadastradas - 7,3 milhões
Estações de tratamento - 557
Redes coletoras - 48,7 mil quilômetros
Coletores, emissários e interceptores - 2,2 mil quilômetros



Sabesp oferece água de qualidade para todo o estado de São Paulo

DA REDAÇÃO - A água que chega às torneiras dos paulistas a partir das 214 estações de tratamento (ETAs) da Sabesp é potável e de muita qualidade. A Sabesp monitora e analisa a qualidade da água desde os mananciais até os pontos de consumo.

Das 214 estações de tratamento de água existentes, 28 abastecem a Região Metropolitana de São Paulo, e as outras 186 fornecem água aos municípios do interior e litoral do Estado. Atualmente, são tratados 111 mil litros de água por

segundo. É um número bem expressivo, mas que ainda pode aumentar.

O processo convencional de tratamento de água é dividido em fases. Em cada uma delas existe um rígido controle de dosagem de produtos químicos e acompanhamento dos padrões de qualidade.

As etapas são:

marcador Pré-cloração – Primeiro, o cloro é adicionado assim que a água chega à estação. Isso facilita a retirada de matéria orgânica e metais.

marcador Pré-alkalinização – Depois do cloro, a água recebe cal ou soda, que servem para ajustar o pH* aos valores exigidos nas fases seguintes do tratamento.

***Fator pH** – O índice pH refere-se à água ser um ácido, uma base, ou nenhum deles (neutra).

marcador Coagulação – Nesta fase, é adicionado sulfato de alumínio, cloreto férrico ou outro coagulante, seguido de uma agitação violenta da água. Assim, as partículas de sujeira ficam eletricamente desestabiliza-

das e mais fáceis de agregar.

marcador Floculação – Após a coagulação, há uma mistura lenta da água, que serve para provocar a formação de flocos com as partículas.

marcador Decantação – Neste processo, a água passa por grandes tanques para separar os flocos de sujeira formados na etapa anterior.

marcador Filtração – Logo depois, a água atravessa tanques formados por pedras, areia e carvão antracito. Eles são responsáveis por reter a sujeira que restou da fase de

decantação.

marcador Pós-alkalinização – Em seguida, é feita a correção final do pH da água, para evitar a corrosão ou incrustação das tubulações.

marcador Desinfecção – É feita uma última adição de cloro no líquido antes de sua saída da Estação de Tratamento. Ela garante que a água fornecida chegue isenta de bactérias e vírus até a casa do consumidor.

marcador Fluoretação – O flúor também é adicionado à água. A substância ajuda a prevenir cáries.

Mananciais são tratados com responsabilidade pela companhia

DA REDAÇÃO - Os mananciais são reservas hídricas ou fontes de água para abastecimento público e podem ser superficiais ou subterrâneas. Antes do tratamento nas estações, a água é retirada de rios, lagos, riachos, represas e lençol freático. Daí a importância da conservação e proteção destas áreas para garantir água em quantidade e qualidade adequadas.

As represas utilizadas para fins de abastecimento público têm a finalidade de acumular água no período chuvoso ou úmido para ser utilizada no período seco ou de estiagem, permitindo o fornecimento de água para a população ao longo do ano.

As represas também possuem um papel fundamental no controle das cheias, pois, no período de fortes chuvas, retêm parte da vazão que chegaria aos rios, córregos e centros urbanos, armazenando ou liberando os volumes de água aos poucos, de forma controla-

da, evitando ou reduzindo o impacto de inundações.

Na Região Metropolitana de São Paulo a fonte principal utilizada para abastecimento público é a água armazenada em barragens ou represas. Diariamente, são divulgados relatórios com os índices, quantidade de chuvas e reserva destes mananciais que podem ser acompanhados por um sistema da própria Sabesp.

No Interior de São Paulo é comum o uso da água de poços profundos provenientes de mananciais subterrâneos que também inspiram proteção e cuidados. Já no litoral, há mananciais de serra e rios imprescindíveis ao desenvolvimento das regiões.

Para o abastecimento da Região Metropolitana de São Paulo existem várias represas que compõem o Sistema Integrado Metropolitano. São eles: Cantareira, Alto Tietê, Guarapiranga, Rio Grande, Rio Claro e Cotia.

As estações de tratamento que cuidam do esgoto de São Paulo

Estação de Tratamento ABC

A Estação de Tratamento de Esgotos ABC está localizada no município de São Paulo, próximo à Avenida Almirante Delamare e à margem esquerda do Córrego dos Meninos, na divisa entre os municípios de São Paulo e São Caetano do Sul. A instalação atende as cidades de Santo André, São Bernardo do Campo, Diadema, São Caetano do Sul, Mauá, Ribeirão Pires, Rio Grande da Serra e uma parte da cidade de São Paulo. A ETE ABC recebe também o lodo proveniente da Estação de Tratamento de Água Rio Grande.

Estação Barueri

A estação localiza-se no município de Barueri e serve a maior parte da cidade de São Paulo. Também atende os municípios de Jandira, Itapevi, Barueri, Carapicuíba, Osasco, Taboão da Serra, Santana do Parnaíba e partes de Cotia,



FOTO: DIVULGAÇÃO

Embu e Itapeçerica da Serra.

ETE Parque Novo Mundo

A Estação de Tratamento de Esgotos do Parque Novo Mundo está no município de São Paulo, na margem direita do rio Tietê, próximo à rodovia Fernão Dias. O Sistema Parque Novo Mundo atende parte das zonas leste e norte do município de São Paulo e foi projetado para atender parte de Guarulhos.

ETE São Miguel

A Estação de Tratamento de Esgotos São Miguel situa-se à margem esquerda do Rio Tietê, nas proximida-

des do km 25 da Rodovia Ayrton Senna, ao lado da Companhia Nitroquímica Brasileira. O Sistema São Miguel atende basicamente o extremo leste do município de São Paulo e parte das cidades de Guarulhos, Arujá, Ferraz de Vasconcelos e Itaquaquecetuba.

Estação Suzano

A Estação de Tratamento de Esgotos de Suzano está localizada no município de Suzano, a sudeste de São Paulo, e serve os municípios de Mogi das Cruzes, Suzano, Poá, Itaquaquecetuba e Ferraz de Vasconcelos.

12•12•2018

UMA DATA A SER COMEMORADA POR TODOS NÓS

A população de Guarulhos só tem a comemorar! A Prefeitura de Guarulhos e a Sabesp acabam de firmar acordo na área de saneamento. A iniciativa, que amplia a segurança hídrica para os quase 1,4 milhão de habitantes da cidade da Região Metropolitana de São Paulo, vai garantir esgoto tratado, rios mais limpos, diminuição da mortalidade infantil e mais saúde para todos.

**ATÉ O FINAL DE 2019,
O RODÍZIO ACABARÁ DE VEZ EM GUARULHOS!**

SABESP E GUARULHOS: água na torneira todos os dias

Juntos, estamos fazendo
história para melhorar
a qualidade de vida
da nossa gente



Siga a Sabesp nas redes sociais.

SABESP. Água de qualidade tem nome.



sabesp



Preocupada com o consumidor, empresa cria o programa PURA

FOTOS: IVANILDO PORTO

DA REDAÇÃO - A Sabesp preocupada com a conservação dos recursos hídricos adotou uma política de incentivo ao uso racional da água com ações tecnológicas e mudanças culturais. Assim, em 1996, foi criado o Programa de Uso Racional da Água (PURA), um programa de combate ao desperdício.

Por meio do Programa de Uso Racional da Água, o consumo de água pode ser reduzido de forma significativa. As soluções para diminuir o consumo de água são compostas de diversas ações, como detecção e reparo de vazamentos, troca de equipamentos convencionais por equipamentos economizadores de água, estudos para reaproveitamento da água e palestras educativas. Em geral, o retorno do investimento para adoção do programa

é rápido e imediato, em alguns casos.

O programa pode ser introduzido em estabelecimentos públicos, como escolas, universidades e hospitais.

As etapas do PURA são três para detectar e eliminar o desperdício de água. O Diagnóstico Técnico, consiste na elaboração do levantamento de todo o processo de consumo e utilização de água, para que você possa detectar os pontos críticos e definir a margem de economia possível; a partir daí, tem início o Projeto Técnico, quando, nessa fase, com base no levantamento dos processos identificados na etapa anterior é possível estabelecer ações, investimento, prazo necessário para a execução de obras, treinamento de pessoal e mudança dos pro-



cessos; e o Suporte Operacional, a última etapa consiste na execução das obras necessárias e na manutenção dos sistemas críticos, aplicando a tecnologia selecionada. Ao mesmo tempo, a Sabesp pode realizar palestras de conscientização para funcionários, buscando a mudança da cultura e dos hábitos de utilização da água.

Vantagens do Programa de Uso Racional da Água

- * Reduz o consumo e o desperdício de água, gera economia de no mínimo 15%;
- * Conscientiza os funcionários sobre a preocupação com o meio ambiente, economizando água;
- * Agrega valor ao seu negócio, reduz despesas e custos operacionais;
- * Evidencia a preocupação ambiental das entidades e empresas com o meio ambiente;
- * Evidencia a preocupação com a qualidade de vida da população.

Carreta da Sabesp leva realidade virtual e educação ambiental

DA REDAÇÃO - A carreta Somos Água, programa da Sabesp iniciado em agosto de 2016 e que tem o objetivo de promover educação ambiental com recursos tecnológicos, percorre todo o estado e já esteve em Guarulhos.

Por aqui, o projeto permaneceu por dias no CEU Pimentas. A atração foi aberta à visitação gratuita para a população. Os alunos da rede municipal tiveram visitas agendadas.

A estrutura é montada em uma carreta com 15 metros de comprimento. A jornada dentro do veículo é realizada de forma divertida e guiada por monitores treinados.

A atividade começa com um cinema de imersão, onde o visitante fará uma incrível viagem através das tubula-

ções. Depois de passar por um laboratório nos mesmos moldes daqueles que são encontrados nas estações de tratamento de água, o visitante tem acesso a uma área de jogos interativos em plataformas sensíveis ao toque.

O espaço também traz informações sobre a importância do uso racional da água e da preservação do meio ambiente, com o objetivo de educar e conscientizar a população de forma lúdica e divertida.

O final da experiência acontece com a utilização de óculos de realidade virtual, que transportam o visitante para um cenário onde é possível, inclusive limpar uma caixa d'água com as próprias mãos.

Desde que o projeto foi



implantado, ele já passou por cerca de 30 cidades paulistas em várias regiões do estado, atraindo mais de 32 mil visitantes.

Laboratório é atração do projeto e orienta sobre o furto de água

DA REDAÇÃO - Depois de participar da Jornada da Água, similar aos antigos cinemas 180 graus, que, na prática, é uma incrível imersão em ambiente com painéis de LED, os visitantes da carreta Somos Água chegam a um pequeno laboratório. Lá recebem explicações de funcionamentos diversos, tais como: o ciclo da água e sua evaporação, a formação de nuvens, a chuva e o encaminhamento para rios, lagos, represas e mananciais.

Ainda nessa fase, os visitantes conhecem diversos tipos de fraudes em hidrômetros e são orientados sobre como a prática prejudica toda a população, já que quem comete o crime

de furto não se preocupa com o desperdício. Os participantes também são instruídos a denunciar o furto d'água. Furto é crime tipificado no artigo 155 do Código Penal, que prevê de um a quatro anos de reclusão, pena que sobe para até oito anos de cadeia caso haja qualificação - como, por exemplo, quando há participação de duas ou mais pessoas ou destruição de equipamentos.

As últimas experiências do caminhão são os jogos interativos. Os visitantes se divertem caçando fraudes e tentando conectar corretamente ligações subterrâneas de água, águas pluviais e esgotos.



Conscientização para utilizar água de reúso e preservar os recursos

DA REDAÇÃO - A água de reúso é produzida dentro das Estações de Tratamento de Esgoto e pode ser utilizada para inúmeras finalidades, como geração de energia, refrigeração de equipamentos, aproveitamento nos processos industriais e limpeza de ruas e praças. As empresas que utilizam a água de reúso colaboram com a economia de água potável destinada ao abastecimento público.

A Sabesp iniciou de forma pioneira a prática de produção de água de reúso a partir de 1998, com a transformação da Estação de Tratamento de Esgotos convencional, ETE Jesus Netto, em uma estação para produção de água de reúso.

Atualmente são produ-

zidos, em média, 468 litros de água por segundo para fornecimento externo ou uso interno da Sabesp nas estações Jesus Netto, Barueri e Parque Novo Mundo.

Vale ressaltar que todo processo de produção da água de reúso da Sabesp é assegurado pelo sistema de gestão ISO 9001:2008, obedecendo a rigorosos parâmetros de qualidade.

O uso responsável da água é fundamental não somente nas regiões metropolitanas, mas em todo o mundo. Cada litro de água de reúso utilizado representa um litro de água conservada em nossos mananciais.

O assunto é tão importante que faz parte da Estratégia Global para Admi-

nistração da Qualidade das Águas, proposta pela ONU, para preservação do meio ambiente. É uma maneira inteligente e capaz de assegurar que as gerações futuras tenham acesso a esse recurso tão precioso e essencial à vida: a água potável.

Como a Sabesp não possui veículos específicos para esse fim, o transporte do produto fica a cargo da empresa interessada. Para informações sobre custos e detalhes do serviço ligue para 0800-7712482.

O produto pode ser utilizado para diversos processos em sua empresa: Vaso sanitário e irrigação paisagística (mediante avaliação técnica); Limpeza de pisos, pátios ou galerias de



FOTO: DIVULGAÇÃO

águas pluviais; Assentamento de poeira em obras de execução de aterros e terraplanagem; Preparação e cura de concreto não-estrutural em canteiros de obra, e para estabelecer

umidade ótima em compactação e solos; Desobstrução de rede de esgotos e águas pluviais; e Geração de energia e refrigeração de equipamentos em diversos processos industriais.

Política do meio ambiente beneficia o mais importante recurso natural

DA REDAÇÃO - A Sabesp entende sua responsabilidade como empresa cidadã, que trata e beneficia o mais importante recurso natural que existe. Por isso, estabelece diretrizes para a gestão ambiental e desenvolve soluções que contribuem para o desenvolvimento sustentável. Seus focos são atuar na prevenção da poluição hídrica e gestão dos resíduos sólidos; desenvolver as pessoas para promover a melhoria contínua dos produtos, processos e serviços, visando a qualidade ambiental; assegurar a conformidade com a legislação ambiental e compromissos subscritos; adotar critérios ambientais para gestão



FOTO: DIVULGAÇÃO

de fornecedores; e fomentar o desenvolvimento de tecnologias voltadas à

proteção, conservação e recuperação do meio ambiente.

Saneamento Sustentável



FOTO: IVANILDO PORTO

DA REDAÇÃO - O Programa Saneamento Sustentável e Inclusivo tem como objetivo aumentar o acesso a serviços de água para populações mais vulneráveis e contribuir para a segurança hídrica na área metropolitana de São Paulo.

O financiamento encontra-se em fase de aprovação pelo Banco Mundial e prevê

recursos da ordem de US\$ 350 milhões, sendo US\$ 250 milhões financiados pelo Banco e US\$ 100 milhões pela Sabesp. O trabalho será executado em 6 anos e tem como objetivo os seguintes projetos:

- **Água Legal - Redução de Perdas - Melhoria Ambiental da Bacia Guarapiranga**



Companhia oferece tarifas diferenciadas para famílias de menor poder aquisitivo

FOTO: IVANILDO PORTO



DA REDAÇÃO - A estrutura tarifária da Sabesp constitui-se de um conjunto de tarifas e regras aplicadas ao faturamento da Companhia em que os usuários são classificados nas categorias divididas em residencial, comercial, industrial e pública.

Para as categorias mencionadas existem tabelas com os valores estabelecidos para o consumo de até 10 m³, de 11 a 20 m³, de 21 a 50 m³ e acima de 50 m³,

exceto para as tarifas residencial social e residencial favelas que possuem 5 faixas de consumo, isto é, até 10 m³, de 11 a 20 m³, de 21 a 30 m³, 31 a 50 m³ e acima de 50 m³.

Adicionalmente, a Sabesp possui tarifas diferenciadas para a população com menor poder aquisitivo e as entidades assistenciais sem fins lucrativos, desde que observadas as condições de elegibilidade publicadas e acatadas por

órgão regulador, quando for o caso.

Tanto a cobrança por meio de tarifas, como a possibilidade de diferenciação estão previstas na legislação que autorizou a constituição da Sabesp, além dos regulamentos tarifários autorizados pelo Estado por meio de Decretos.

De acordo com o marco legal e regulatório vigente para o setor, a estrutura de remuneração e cobrança dos serviços públicos de sa-

neamento básico poderá levar em consideração quantidade mínima de consumo ou de utilização do serviço.

O consumo mínimo consiste em um instrumento de tarifação que permite a cobrança de um preço fixo para o primeiro bloco de consumo até determinada faixa de volume em metros cúbicos. Nesse instrumento, o volume mínimo faturável é cobrado mensalmente do consumidor independente se há consumo ou não.

Assim como as demais características da estrutura tarifária, a conta mínima praticada pela Sabesp está fundamentada no Regulamento Tarifário aprovado por meio do Decreto Estadual 41.446/1996, na legislação e normas regulatórias vigentes.

Para os grandes consumidores e para os municípios em que a Sabesp fornece água ao atacado e disponibiliza tratamento dos esgotos por eles coletados, também há tabelas tarifárias próprias.

Veja como funcionam, e aprenda a fazer leitura dos hidrômetros

DA REDAÇÃO - Conhecido também como relógio, o hidrômetro é o equipamento que faz a apuração do consumo de água. Nele, há um contador que registra a quantidade que passou pelo medidor. A conta é feita a partir

do último número registrado em comparação aos valores do novo registro. A diferença entre os dois números aponta o volume de água consumido.

Você sabe como a água passa pelo hidrômetro? Ela vem desde a Estação de Tra-

tamento pela rede de distribuição. Antes de chegar à torneira de um consumidor, ela passa pela tubulação, entra no cavalete onde está o hidrômetro, passa por dentro do medidor para, finalmente, estar disponível no

encanamento do imóvel.

Para ler o hidrômetro de ponteiros deve-se anotar os números indicados em preto dos círculos menores. Em sentido horário inicia-se pela unidade x 1, depois a dezena x 10 até o

último ponteiro x 1000.

Já no equipamento digital, basta anotar os algarismos pretos. Para calcular o consumo mensal basta registrar o valor que aparece no hidrômetro e reduzir da leitura do mês anterior.



Metas são modernizar sistema de abastecimento e aumentar coleta

FOTO: DIVULGAÇÃO/SABESP



DA REDAÇÃO - Após assumir a gestão do Saae em Guarulhos, a Sabesp também terá como objetivo modernizar o sistema de abastecimento de água no município. Uma das medidas a serem adotadas será a inclusão da rede municipal aos demais

sistemas produtores de água. Dessa forma, a cidade passará a integrar o Sistema Integrado Metropolitano (SIM) da empresa de capital misto.

A companhia estadual entende que a distribuição será mais eficaz e ágil, além de

garantir maior segurança hídrica. Além do fornecimento de água, a empresa também tem como responsabilidade ampliar o tratamento e coleta de esgoto, que atualmente é de apenas 7%. Para atingir tal resultado, a empresa pre-

tende ampliar as tubulações de abastecimento de água e construir novos reservatórios.

Parte do esgoto dos moradores terá como destino as estações da Sabesp localizadas nos bairros de São Miguel Pau-

lista, extremo leste da cidade de São Paulo, e Parque Novo Mundo, na zona norte, por conta da proximidade com o município. A empresa prevê com essa medida a redução de rejeitos e dejetos nos rios Baquirivu-Guaçu e Cabuçu.

Adutoras devem ser construídas para zerar o rodízio no município

DA REDAÇÃO - Para zerar o rodízio em toda a cidade de Guarulhos até o final de 2019, a Sabesp deverá construir novas adutoras entre São Paulo e Itaquaquecetuba até Guarulhos, para levar mais água às regiões de Cumbica, Pimentas e Bonsucesso.

Outras regiões deverão ser beneficiadas com reforço no abastecimento ao sistema Go-pouva e ao Cabuçu, com novas ligações a partir de São Paulo. Haverá também a construção de reservatórios em pontos estratégicos da cidade.

O Serviço Autônomo de

Água e Esgotos de Guarulhos compra da companhia estadual 87% da água que é distribuída na cidade. Outros 13% são garantidos pelo próprio município. A partir do próximo ano, a Sabesp terá a missão de abastecer de forma plena 100% do município.

Benefícios da Sabesp na cidade de Guarulhos

- Fim do rodízio em todo o município;
- Guarulhos terá investimentos de R\$ 1,7 bilhão no abastecimento de água;
- A cidade também terá investimentos de R\$ 1,3 bilhão em coleta e tratamento

de esgoto;

- Suspensão da dívida de cerca de R\$ 3,2 bilhões do município com a Sabesp;
- Modernização dos serviços de abastecimento de água e tratamento de esgotos na cidade.



Tecnologia utilizada reduz a perda de água nos municípios atendidos

DA REDAÇÃO - Com o avanço dos equipamentos hidráulicos e da transmissão de dados, é possível acompanhar em tempo real a quantidade de água utilizada em uma determinada região e calibrar remotamente a pressão existente na tubulação local para reduzir a quantidade de água perdida em vazamentos e fraudes.

A Sabesp já aplica esta tecnologia na rede de abastecimento da Grande São Paulo desde a década de 90. Ocorre que, com a forte estiagem ocorrida em 2014/2015 esta ação foi intensificada, sendo uma parte importantíssima da estratégia da companhia para o enfrentamento da crise hídrica, com o objetivo de evitar a exaustão dos reservatórios e contribuir para a manutenção do abasteci-

mento até a normalidade das chuvas.

A rede de abastecimento é subdividida por regiões denominadas setores. Cada setor possui sistema remoto de medição para identificar a quantidade de água consumida e a vazão nas tubulações ao longo de cada hora do dia. Com base nestas informações é possível controlar, através de válvulas ligadas na rede, a quantidade de água conforme o período do dia.

Com a diminuição da pressão da água dentro da tubulação, diminui-se a quantidade de água que vaza através de possíveis fissuras na rede de abastecimento, reduzindo a perda de água.

Em 2015, com a colaboração da população aderindo ao Programa de Bônus, as obras para transferir água

entre sistemas e a redução de pressão nas tubulações, foi possível reduzir pela metade a produção de água do Sistema Cantareira.

É sabido que para uma

minoridade da população (bem menos de 1%), formada em geral pelos que moram em pontos elevados ou que não possuem caixa-d'água, a redução de pressão pode signi-

ficar longas horas sem água nas torneiras. No entanto, esta ação possibilitou postergar a exaustão dos mananciais que atualmente operam normalmente.

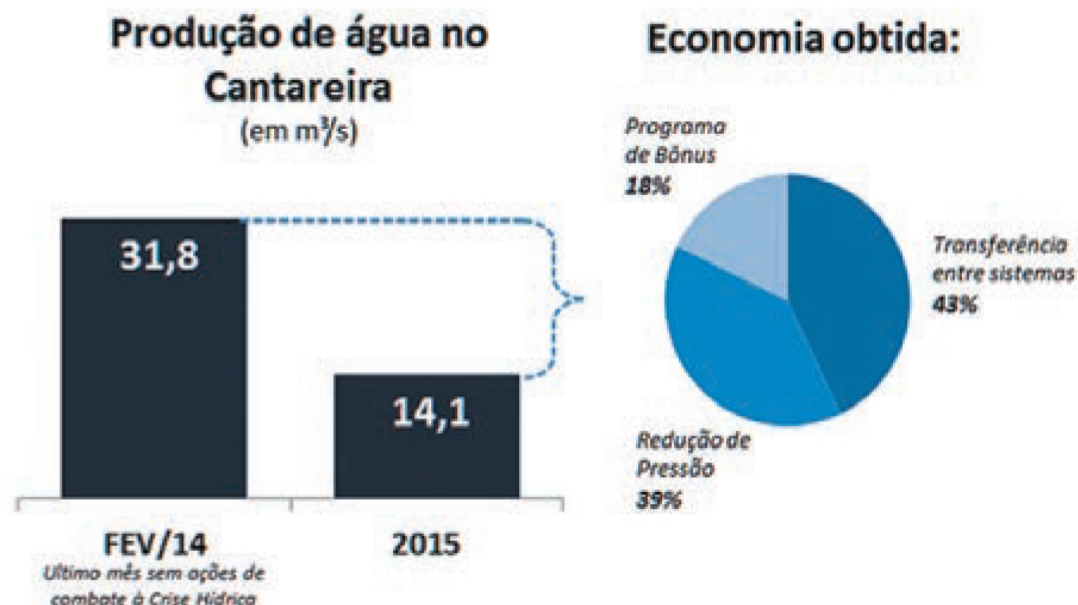

Sabesp vai mudar o sistema de esgoto da cidade de Guarulhos

DA REDAÇÃO - O índice de cobertura em coleta de esgoto em Guarulhos é de 89%, segundo o Sistema Nacional de Informações sobre Saneamento – SNIS 2014 (dados oficiais disponíveis para o setor de saneamento). No entanto, o esgoto doméstico não chega às Estações de Tratamento (ETEs), sendo despejado in natura nos córregos da cidade. Guarulhos trata hoje cerca de 7,5% do seu esgoto. Mas, a partir da gestão da Sabesp na cidade, essa triste realidade vai mudar.

O Saae conta com os subsistemas de tratamen-

to São João, Bonsucesso e Várzea do Palácio, cujas ETEs teriam a capacidade de tratar 17% dos dejetos do município. Mas a falta de rede coletora faz com que as ETEs sejam subutilizadas.

O índice de tratamento equivalente a essa capacidade será atingido ao longo do tempo, com a complementação do sistema de interceptação e a interligação dos sistemas domiciliares ao sistema público. Isso funciona assim na imensa maioria dos empreendimentos, sejam eles públicos ou privados.

Conforme o Plano Di-

FOTO: DIVULGAÇÃO



retor do Sistema de Esgotamento Sanitário (PDSE) do Município de Guarulhos, a cidade é dividida em sete subsistemas de tratamento de esgoto, compostos por

obras como redes coletoras, coletores-tronco e interceptores, além das ETEs, que são obras de grande porte e visibilidade.

Os sete subsistemas

- São João – em operação desde 27 de setembro de 2010;
- Bonsucesso – em operação desde 11 de dezembro de 2011;
- Várzea do Palácio – em operação desde 30 de junho de 2014;
- Cumbica/Pimentas – Para encaminhar os esgotos até a ETE São Miguel, que integra o Sistema Metropolitano. As obras estão paradas;
- Centro, Cabuçu e Fortaleza – Obras paradas.



Campanhas da Sabesp orientam o consumidor a economizar água

DA REDAÇÃO - De acordo com a Organização das Nações Unidas, cada pessoa necessita de 3,3 mil litros de água por mês (cerca de 110 litros

de água por dia para atender às necessidades de consumo e higiene).

No entanto, no Brasil, o consumo por pessoa pode

chegar a mais de 200 litros/dia. Um pouco mais da metade da água é gasta no banheiro, em banhos, descargas ou outras utilizações. Para

poupar recursos e dinheiro é fundamental economizar e adotar novos hábitos.

A Sabesp sempre se mostrou preocupada com o con-

sumidor e realiza campanhas de conscientização sobre a importância de se economizar água, e dá dicas de como fazer esta economia.

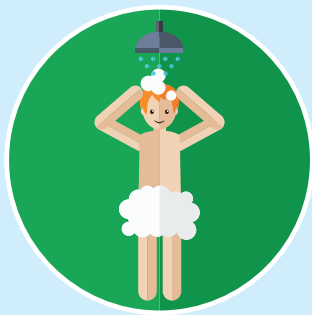

No banho

O banho deve ser rápido. Cinco minutos são suficientes para higienizar o corpo. A economia é ainda maior se, ao se ensaboar, você fechar o registro.

Banho de ducha por 15 minutos, com o registro meio aberto, consome 135 litros de água. Se você fechar o registro ao se ensaboar, e reduzir o tempo do banho para 5 minutos, seu consumo cai para 45 litros. A redução é de 90 litros de água, o equivalente a 360 copos de água com 250 ml. No caso de banho com chuveiro elétrico, também em 15 minutos e com o registro meio aberto, são gastos 45 litros e 15 litros, respectivamente. A redução é de 30 litros de água.



Ao escovar os dentes

Se uma pessoa escova os dentes em cinco minutos com a torneira não muito aberta, gasta 12 litros de água. No entanto, se molhar a escova e fechar a torneira enquanto escova os dentes e, ainda, enxaguar a boca com um copo de água, consegue economizar mais de 11,5 litros de água.

Ao dar descarga

O vaso sanitário não deve ser usado como lixeira ou cinzeiro e nunca deve ser utilizado à toa, pois gasta muita água. Deve-se também evitar jogar papel higiênico no vaso sanitário, tanto para evitar uma demanda maior de água, como para evitar entupimentos.

Um vaso sanitário com válvula e tempo de acionamento de 6 segundos gasta cerca de 12 litros. Quando a válvula está defeituosa, pode chegar a gastar até 30 litros. Por esta razão, deve-se manter a válvula da descarga sempre regulada, consertando-se os vazamentos assim que forem notados.

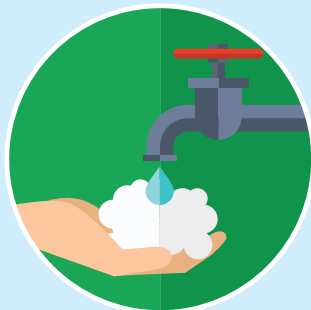

Ao lavar o rosto

Ao lavar o rosto em 1 minuto, com a torneira meio aberta, uma pessoa gasta 2,5 litros de água. A dica é não demorar. O mesmo vale para o barbear: em 5 minutos gastam-se 12 litros de água. Com economia, o consumo cai para 2 a 3 litros. A redução é de 10 litros de água, suficiente para manter-se hidratado por pelo menos cinco dias.

Alternativas ecológicas

Desde 2001 há à venda no mercado vasos sanitários que gastam apenas 6 litros por descarga, e vasos sanitários com caixas acopladas que gastam entre 3 e 6 litros por descarga, dependendo da finalidade de sua utilização.

Sempre que possível, deve-se subs-

tituir os vasos sanitários antigos pelos atuais, muito mais econômicos. O valor gasto na substituição é compensado pela redução do consumo e, consequentemente, da conta de água.

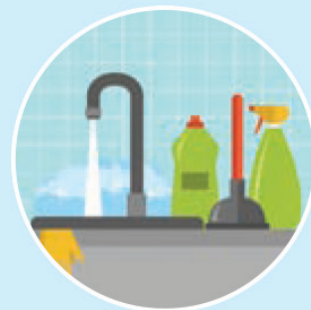

Na cozinha

Antes de lavar a louça, deve-se limpar os restos de comida dos pratos e panelas primeiramente com papel e, se necessário, com esponja e sabão. Somente depois, deve-se abrir a torneira para molhá-los. Em seguida, ensaboa-se tudo o que tem que ser lavado e, então, abre-se a torneira novamente para novo enxague.

Numa casa, lavando louça com a torneira meio aberta, em 15 minutos são utilizados 117 litros de água. Com o modo de lavar indicado acima, o consumo pode chegar a 20 litros. A redução é de 97 litros de água. Se for utilizada uma lavadora de louças, o ideal é utilizá-la somente quando estiver cheia. Uma lavadora de louças com capacidade para 44 utensílios e 40 talheres gasta 40 litros de água.

Para lavar copos, deve-se ensaboá-los com esponja e depois enxaguá-los, procurando sempre evitar o desperdício de água.

Limpeza das roupas

Junte bastante roupa suja antes de ligar a máquina ou usar o tanque. Não lave uma peça por vez. Se na sua casa as roupas são lavadas no tanque, deixe as roupas de molho e

use a mesma água para esfregar e ensaboar. Use água nova apenas no enxague. E aproveite esta última água para lavar o quintal ou a área de serviço.

No tanque, com a torneira aberta por 15 minutos, o gasto de água pode chegar a 279 litros. O melhor é deixar acumular roupa, colocar a água no tanque para ensaboar e manter a torneira fechada.



No jardim e na piscina

Use um regador para molhar as plantas ao invés de utilizar a mangueira. Ao molhar as plantas durante 10 minutos o consumo de água pode chegar a 186 litros. Para economizar, a rega durante o verão deve ser feita de manhãzinha ou à noite, o que reduz a perda por evaporação. No inverno, a rega pode ser feita dia sim, dia não, pela manhã.

Mangueira com esguicho-revólver também ajuda. Assim, pode-se chegar a uma economia de 96 litros por dia.

Na calçada e no carro

Adote o hábito de usar a vassoura, e não a mangueira, para limpar a calçada e o quintal da sua casa. Lavar calçada com a mangueira traz grandes prejuízos. Em 15 minutos são perdidos 279 litros de água. Não lave o carro durante a estiagem (época do ano em que chove menos).

Água de qualidade todos os dias

Ao abrir a torneira, a água que você recebe é de qualidade

Isso deve-se aos rigorosos procedimentos de análise e tratamento, adotados pela **Sabesp**.

Os números atuais impressionam.

- 14 etapas de análise da água.
- Mais de 60 mil análises mensais.
- 214 estações de tratamento.
- 118 mil litros de água tratada, por segundo.
- 27,7 milhões de pessoas atendidas.

A empresa conta também com 150 profissionais degustadores que identificam quaisquer aspectos ligados ao paladar ou ao olfato da amostra, que não estejam de acordo com o padrão exigido. Mas, para que todo esse **empenho da Sabesp** gere um resultado ainda melhor, faça também a sua parte: fique atento à manutenção do **encanamento** e mantenha a caixa d'água da sua residência sempre limpa.



Siga a Sabesp nas redes sociais.

SABESP. Água de qualidade tem nome.



Dpan inaugura a sua nova sede administrativa e lança Portal de Agendamento de Castrações

DA REDAÇÃO - O Departamento de Proteção Animal (Dpan) inaugurou ontem a sua nova sede administrativa, na rua Antônio Vita, 579, Cidade Maia. A sede administrativa possui 100 m² e foi planejada para melhor atender ao cidadão. “Esse novo espaço vai permitir que todos os animais

da nossa sociedade sejam bem tratados e cuidados”, comemorou o secretário da Secretaria do Meio Ambiente, Abdo Mazloum.

O prefeito Guti lembrou que a construção da nova sede administrativa foi realizada a partir de doações e que nada saiu dos cofres públicos. “É passo a passo:

primeiro criamos o departamento, hoje inauguramos a sede e estamos inaugurando dentro do nosso site o link para o cidadão fazer o cadastro para a castração, para acompanhar todo o processo”, explicou Guti, lembrando da meta de, até o final do mandato (2020), instalar 10 Pet Parks na cidade.



FOTO: FABIO NUNES TEIXEIRA

Portal de Agendamento de Castrações

Durante a inauguração, o Dpan lançou o Portal de Agendamento de Castrações, com o objetivo de oferecer maior praticidade ao cidadão que deseja castrar seu cachorro ou gato, oferecendo uma plataforma on-line onde será possível efetuar o agendamento sem sair de casa ou até mesmo em um smartphone, em qualquer lugar. O portal <http://dpan.guarulhos.sp.gov.br> começa a receber os cadastros a partir de 15 de janeiro.

Com esse novo sistema, o cidadão que deseja castrar seu animal deverá preencher o Cadastro de Usuário com seus dados pessoais (documento, e-mail, endereço e números para contato). Logo após a realização do cadastro e confirmação da senha, o munícipe terá acesso a página de agendamento.

Bardella S/A Indústrias Mecânicas

CNPJ/MF 60.851.615/0001-53 - NIRE 35 300 037 294

Companhia Aberta - Edital de Convocação para Assembleia Geral Extraordinária

Convidamos os Senhores Acionistas a se reunirem no dia 13/02/2019, às 15 horas, na Avenida Antonio Bardella, 525, Guarulhos/SP, a fim de deliberarem sobre a seguinte ordem do dia: Eleição pelos acionistas preferenciais de membro do Conselho Fiscal e seu suplente (Lei 6.404/76, art. 161, § 4º, letra A, primeira parte) em virtude de vacância do cargo. Os senhores acionistas detentores de ações preferenciais poderão apresentar indicações de candidatos na forma da Instrução CVM 481/2009, artigos 21-L e 21-M, até 04/01/2019. Os candidatos habéis apresentados nesse prazo constarão do boletim de voto à distância a ser disponibilizado até um mês antes da data da AGE. Ainda conforme o mesmo artigo 21-L, parágrafo 1º, inciso I, letra B, os acionistas poderão apresentar indicações de candidatos até 25 dias antes da data da AGE, cujos candidatos habéis serão incluídos mediante reapresentação do boletim de voto à distância, na forma do artigo 21-A, §3º, da mesma Instrução CVM 481/2009. A documentação e informações previstas na legislação vigente, devem ser entregues na sede da Companhia dentro dos prazos mencionados e aos cuidados da Diretoria de Relações com Investidores. Os Senhores Acionistas poderão ser representados na Assembleia por procuradores constituídos na forma do artigo 126, §5º e 2º da Lei das Sociedades Anônimas. Os instrumentos de mandato deverão ser depositados na sede da Companhia até 3 dias úteis antes da realização da Assembleia, aos cuidados do Diretor de Relações com Investidores, conforme disposto no artigo 26, § 1º do Estatuto Social. O Boletim de Voto à Distância pode ser enviado pelo acionista até 7 dias antes da data da assembleia, por meio da instituição financeira contratada pela companhia para prestação dos serviços de escrituração das ações ou diretamente à companhia. Os documentos e informações relativos às matérias a serem deliberadas, o Boletim de Voto à Distância e as instruções para o exercício do voto à distância, serão apresentados à CVM em até um mês antes da data da assembleia, e estarão à disposição na sede social da Companhia, no site da Companhia (www.bardella.com.br), no site da CVM (www.cvm.gov.br) e no site da B3 - Brasil, Bolsa e Balcão (www.b3.com.br). Guarulhos, 18/12/2018. **Claudio Bardella** - Presidente do Conselho de Administração. (19-20-21)



3 DE FEVEREIRO DE 1874

TRIBUNAL DE JUSTIÇA DO ESTADO DE SÃO PAULO
COMARCA DE GUARULHOS
FORO DE GUARULHOS
3ª VARA CÍVEL

Rua José Maurício, 103, Sala 14, Centro - CEP 07011-060, Fone: (11)
2408-8122, Guarulhos-SP - E-mail: guarulhos3cv@tjsp.jus.br
Horário de Atendimento ao Público: das 12h30min às 19h00min

EDITAL DE LEILÃO ELETRÔNICO PARA CONHECIMENTO DE INTERESSADOS E INTIMAÇÃO DO REQUERIDO

Processo Físico nº: **0052232-16.2011.8.26.0224**
Classe: Assunto: **Procedimento Sumário - Despesas Condominiais**
Requerente: **Condomínio Conjunto Residencial Jardim San Remo**
Requerido: **Kartum Comercio e Empreendimentos Ltda.**

EDITAL - 1ª E 2ª LEILÃO DO BEM ABAIXO DESCRITO, CONHECIMENTO DE EVENTUAIS INTERESSADOS NA LIDE E INTIMAÇÃO DO RÉU KARTUM COMERCIO E EMPREENDIMENTOS LTDA, expedido nos autos da ação de Procedimento Sumário - Despesas Condominiais movida por CONDOMINIO CONJUNTO RESIDENCIAL JARDIM SAN REMO em face de KARTUM COMERCIO E EMPREENDIMENTOS LTDA, PROCESSO Nº 0052224-39.2011.8.26.0224

O(A) MM. Juiz(a) de Direito da 3ª Vara Cível, do Foro de Guarulhos, Estado de São Paulo, Dr(a). Adriana Porto Mendes, na forma da Lei, etc.

FAZ SABER a todos quantos este edital virem ou dele conhecimento tiverem e a quem interessar possa, que, por este Juízo, processam-se os autos da ação **Procedimento Sumário - Despesas Condominiais movida por CONDOMINIO CONJUNTO RESIDENCIAL JARDIM SAN REMO** contra **Kartum Comercio e Empreendimentos Ltda** Processo nº **0052224-39.2011.8.26.0224** - controle 1828/11, sendo designada a venda do bem descrito abaixo, de acordo com as regras expostas a seguir: **DATA DAS PRAÇAS:** A 1ª praça terá início no dia 07 de janeiro de 2019 às 14:00 h. Não havendo lance igual ou superior à importância da avaliação nos 3 (três) dias subsequentes ao início da 1ª praça; a 2ª praça seguirá-se à sem interrupção, iniciando-se no dia 10 de janeiro de 2019, às 14:00 h e se encerrará no dia 11 de fevereiro de 2019, às 14:00h. O valor mínimo para venda em 2ª Praça corresponderá a 60% do valor última da avaliação. **BEM IMÓVEL:** Um apartamento nº 201, localizada no 20º andar ou 23º pavimento, do Edifício Carolina, bloco B, parte integrante do Conjunto Residencial Jardim San Remo, com entrada pelo nº 874 da Avenida Monteiro Lobato, bairro do Bom Jesus, Chácara das Palmeiras, que assim se descreve: possui a área privativa de 52,99 m², uma área comum de edifício de 15,26 m², uma área comum de estacionamento de 22,91 m², uma área comum de lazer e paisagismo de 13,00 m², perfazendo a área bruta de 104,16 m², possuindo uma área ideal de 16,44m², a qual corresponde a uma fração no terreno do condomínio de 0,3425% e uma cota de participação nas despesas específicas do condomínio de 1,18624% e uma cota de participação nas despesas gerais do conjunto de 0,3426% cabendo o direito de uma vaga no estacionamento, em lugar indeterminado, sujeito a atuação do manobrista. Objeto da Matrícula nº 124.182 do 1º Cartório de Registro de Imóveis da Comarca de Guarulhos. As praças serão realizadas por meio eletrônico em www.bcoleiloes.com.br. **DO ONUS:** Consta da referida Matrícula nº 124.182, do 1º Registro de Imóveis de Guarulhos/SP, na AV.01- Penhora, em favor de Conjunto Residencial San Remo, em face da proprietária Kartum Comercio e Empreendimentos Ltda, Processo nº 0052224.39.2011.8.260224-3ª Vara Cível - Foro de Guarulhos/SP. **DO VALOR MÍNIMO DA VENDA DO BEM** - Na primeira fase, o valor mínimo para a venda do bem apregado será o valor da avaliação judicial que corresponde a R\$ 247.090,64 (Duzentos e quarenta e sete mil, noventa reais e sessenta e quatro centavos) correspondente a avaliação de novembro/2018, será atualizada à época da alienação. Na segunda fase, o valor mínimo para a venda do bem corresponderá a 60% do valor atualizado da avaliação judicial ou 80% do valor de avaliação atualizado, caso se trate de imóvel de incapaz. **GESTORA:** A praça será conduzida pela Gestora BCO Leilões Judiciais, email: contato@bcoleiloes.com.br. Será conduzido pelo leiloeiro Sr. 502480 - Edital - Leilão Eletrônico - NOVO CPC Rogério Boiajion, matriculado na JUCESP nº 954. O arrematante deverá pagar à Gestora a título de comissão, o valor correspondente a 5% (cinco por cento) sobre o preço de arrematação do imóvel. Tal valor será devido à Gestora pelo arrematante ainda que haja a desistência da arrematação, assim como será devido pelo exequente nos casos de adjudicação do bem e pelo executado nos casos de acordo e remição, conforme Condições de Venda e Pagamento do leilão. O procedimento do leilão deve observar o disposto nos artigos 886 a 903 do NCPC, assim como Provimento CSM nº 1625/2009 e artigo 250 e seguintes das Normas de Serviço da Corregedoria Geral de Justiça. Caberá o leiloeiro efetuar a publicação do edital, que deverá conter, que deverá conter todos os requisitos estabelecidos no artigo 887 do NCPC. O leilão será presidido pelo leiloeiro oficial, em portal virtual que atenda à regulação específica, no qual serão captados lances, observados os patamares mínimos acima estabelecidos. Os interessados deverão cadastrar-se previamente no portal para que participem do leilão eletrônico fornecendo todas as informações solicitadas. Durante a alienação, os lances deverão ser oferecidos diretamente no sistema do gestor e imediatamente divulgados on-line, de modo a viabilizar a preservação do tempo real das ofertas. Somente será realizada segunda tentativa de leilão caso o primeiro não conte com nenhum lance válido durante todo o período previsto. **PAGAMENTO:** O pagamento deverá ser feito de uma única vez, em até 24 horas após ter sido declarado vencedor pelo leiloeiro. **OBRIGAÇÕES DO ARREMATANTE:** Eventuais ônus sobre o imóvel e todas as providências e despesas relativas à transferência do bem, tais como desocupação, ITBI, certidões, registro e outras despesas pertinentes, correrão por conta do arrematante, exceto eventuais débitos de IPTU e demais taxas e impostos, conforme o art. 130, "caput" e parágrafo único do CTN, bem como os débitos de condomínio (que possuem natureza "propter rem"), os quais ficam sub-rogados no preço da arrematação. **DUVIDAS E ESCLARECIMENTOS:** Os bens serão vendidos no estado de conservação em que se encontram, sem garantia, constituindo ônus do interessado verificar suas condições, antes das datas designadas para as alienações judiciais eletrônicas. O arrematante arcará com os débitos pendentes que recaiam sobre o bem, exceto os decorrentes de débitos fiscais e tributários conforme o artigo 130, parágrafo único, do Código Tributário Nacional, observando, ainda, que, em caso de débitos condominiais (que possuem natureza propter rem), estes ficam sub-rogados no preço da arrematação. O interessado em adquirir o bem penhorado em prestações poderá apresentar: (i) até o início da primeira etapa, proposta por valor não inferior ao da avaliação; (ii) até o início da segunda etapa, proposta por valor que não seja inferior a 60% do valor de avaliação atualizado ou 80% do valor de avaliação atualizado, caso se trate de imóvel de incapaz. A publicação deste edital supre eventual insucesso nas notificações pessoais e dos respectivos patronos. Será o presente edital, por extrato, afixado e publicado na forma da lei. Pessoalmente junto ao Ofício Cível onde tramita a ação ou no escritório do gestor, localizado na Av. Nove de Julho, 5966 - 5ª andar - conjunto 52- Jardim Europa- São Paulo - SP, telefone (11) 3197-0883. Ficam os EXECUTADOS, na pessoa de seu representante legal e demais interessados, INTIMADOS das designações supra, através da publicação deste EDITAL, nos termos do Art. 274 parágrafo único, Art. 887 §2º, §3º e §5º e Art. 889 parágrafo único, todos do NCPC, caso não sejam localizados para intimação pessoal. Não consta nos autos haver recurso ou causa pendente de julgamento. Será o edital, afixado e publicado na forma da lei. **NADA MAIS.**
Dado e passado nesta cidade de Guarulhos, aos 06 de dezembro de 2018

EDITAL**1º Oficial de Registro de Imóveis
da Comarca de Guarulhos – Estado de São Paulo**Manuel Sanches de Almeida
Oficial
CNPJ n. 51.260.743/0001-31**INTIMAÇÃO DE DEVEDOR EM PROCEDIMENTO EXECUTORIO
ADMINISTRATIVO – ALIENAÇÃO FIDUCIÁRIA**

MANUEL SANCHES DE ALMEIDA, Primeiro Oficial de Registro de Imóveis da Comarca de Guarulhos, Estado de São Paulo, na forma da lei. **FAZ SABER** a todos quantos o presente edital virem ou dele conhecimento tiverem e interessar possam, em especial ao Sr. **JOSE BIE DE LIMA**, RG. 38.974.793-2-SP, CPF. 283.893.758-85, brasileiro, solteiro, maior, operador de serra, residente e domiciliado a Rua Ibipora, nº 60, Cs 6, Guarulhos-SP, que atendendo ao requerido por **CAIXA ECONÔMICA FEDERAL-CEF.**, (prenotado sob n. 314.540) foi instaurado o procedimento executório administrativo, em conformidade com o artigo 26, parágrafo 1º da Lei federal 9.514 /97, da Alienação Fiduciária registrada sob n. 2, na matrícula n. 97.609, desta serventia, pela qual **JOSE BIE DE LIMA**, transmitiu-lhe em alienação fiduciária, o imóvel situado nesta comarca: Estrada da Água Chata, n.3009, Apto n. 102, Bloco 2, Boulevard Residencial Club, Água Chata, Guarulhos/SP- CEP: 07251-000. Com o intuito de proceder à intimação pessoal do devedor, foram efetuadas diligências nos seguintes endereços: **a-)** Estrada da Água Chata, n.3009, Apto n. 102, Bloco 2, Boulevard Residencial Club, Água Chata, Guarulhos/SP- CEP: 07251-000 (no próprio imóvel transmitido em alienação fiduciária), tendo o escrevente notificador certificado haver obtido informações no local que: "...o destinatários mudou-se para local incerto e não sabido. Conforme informações prestadas pela Sra. Mariney Pires, que se apresentou como porteira do condomínio (certidão de fls. 18); **b-)** Rua Ibipora, n230 (antigo 60), Casa 06, Cidade Parque São Luis, Guarulhos/SP- CEP: 07170-560 (no endereço do devedor constante no registro aquisitivo), tendo o escrevente notificador certificado haver obtido informações no local que: "...o destinatário mudou-se há mais ou menos dois anos, para local incerto e não sabido. Conforme informações prestadas pela vizinha Sra. Barbara Felicio" (certidão de fls. 37). Diante desse quadro, a credora exequente requereu a intimação por edital do devedor: **JOSE BIE DE LIMA**, com fundamento no §4º Art. 26 da Lei 9514/97, redação inserida pela Lei nº 13.043, de 2014, do teor seguinte: § 4º Quando o fiduciante, ou seu cessionário, ou seu representante legal ou procurador encontrar-se em **local ignorado, incerto ou inacessível**, o fato será certificado pelo serventuário encarregado da diligência e informado ao oficial de Registro de Imóveis, que, à vista da certidão, promoverá a intimação por edital publicado durante 3 (três) dias, pelo menos, em um dos jornais de maior circulação local ou noutro de comarca de fácil acesso, se no local não houver imprensa diária, contado o prazo para purgação da mora da data da última publicação do edital. Foi deferida a intimação por edital, pelo despacho de fls. 41, 42 e 43. Assim, pelo presente, fica o referido fiduciante (**JOSE BIE DE LIMA**), intimado para que, NO PRAZO DE 15 (QUINZE) DIAS, a contar da última publicação deste edital, (que será feita em 3 (três) dias consecutivos, compareçam ao **1º Oficial de Registro de Imóveis de Guarulhos/SP, sito à Rua Dona Olinda de Albuquerque, nº157, Jardim São Paulo, Guarulhos / São Paulo (de segunda a sexta-feira - horário 9:00 as 16:00h)**, para quitar o seu débito para com a credora fiduciária e proprietária supra, que em 12/12/2018 perfazia o valor de R\$ 7.224,06 (sete mil, duzentos e vinte e quatro reais e seis centavos), corresponde ao principal (prestações até hoje vencidas) e seus encargos contratualmente convencionados, devendo ser acrescidas ao valor acima: a) As prestações que se vencerem até a data do efetivo pagamento; b) Os acréscimos correspondentes a atualização entre o dia de hoje e o do efetivo pagamento (os quais constam da planilha apresentada pela exequente, que encontra-se acostada ao procedimento executório; c) As despesas ocorridas com o procedimento executório administrativo. O não pagamento do débito dentro do prazo supramencionado (15 dias) implicará na CONSOLIDAÇÃO DA PROPRIEDADE EM NOME DA CREDORA FIDUCIÁRIA. Assim, expediu-se o presente edital, para que de futuro ninguém possa alegar nulidade, o qual será publicado, por três vezes, em jornal de grande circulação deste Município. Guarulhos, 14 de dezembro 2018.

MANUEL SANCHES DE ALMEIDA
Oficial Delegado**EDITAL****1º Oficial de Registro de Imóveis
da Comarca de Guarulhos – Estado de São Paulo**Manuel Sanches de Almeida
Oficial
CNPJ n. 51.260.743/0001-31**INTIMAÇÃO DE DEVEDOR EM PROCEDIMENTO EXECUTORIO
ADMINISTRATIVO – ALIENAÇÃO FIDUCIÁRIA**

MANUEL SANCHES DE ALMEIDA, Primeiro Oficial de Registro de Imóveis da Comarca de Guarulhos, Estado de São Paulo, na forma da lei. **FAZ SABER** a todos quantos o presente edital virem ou dele conhecimento tiverem e interessar possam, em especial a Sra. **RENATA APARECIDA COUTO**, brasileira, solteira, maior, supervisora, RG. 27.776.354-X-SSP/SP, CPF/MF. 224.152.448-48, residente na Rua Emilia Galli Augusto, n. 9 A, Casa 1, Jardim Palmira, em Guarulhos/SP, que atendendo ao requerido por **CAIXA ECONÔMICA FEDERAL-CEF.**, (prenotado sob n. 295.314) foi instaurado o procedimento executório administrativo, em conformidade com o artigo 26, parágrafo 1º da Lei federal 9.514 /97, da Alienação Fiduciária registrada sob nº 4 da matrícula nº 103.035, desta serventia, pela qual **RENATA APARECIDA COUTO**, transmitiu-lhe em alienação fiduciária, o imóvel situado nesta comarca: Avenida Guarulhos, n. 2.845, Apto n. 115, Torre 08, Condomínio Residencial Único Guarulhos, Ponte Grande. Com o intuito de proceder à intimação pessoal da devedora, foram efetuadas diligências nos seguintes endereços: **a-)** Avenida Guarulhos, n. 2.845, Apto n. 115, Torre 08, Condomínio Residencial Único Guarulhos, Ponte Grande, Guarulhos/SP –CEP: 07031-000 (no próprio imóvel transmitido em alienação fiduciária), tendo o escrevente notificador certificado haver obtido informações no local que: "...a destinatária mudou-se há mais ou menos um ano, para local incerto e não sabido, e o imóvel encontra-se vazio livre de pessoas e objetos". Conforme informações prestadas pela Sra. Renata Ferreira Lima, que se apresentou como porteira do condomínio. (certidão de fls. 174); **b-)** Rua Emilia Galli Augusto, n. 09- A, Casa 1, Jardim Palmira, Guarulhos/SP - CEP: 07076-120 (no endereço da devedora constante no registro aquisitivo), tendo o escrevente notificador certificado haver obtido informações no local que: "...a destinatária mudou-se do endereço indicado, para local incerto e não sabido". Conforme informações prestadas pela Sra. Versi, que se apresentou como vizinha (certidão de fls. 188); **c-)** Rua Igaraté, n. 329, Vila Nova Carolina, São Paulo/SP - CEP: 02264-000 (no endereço indicado pela parte), tendo o escrevente notificador do 9º RTD da Comarca de São Paulo – Capital certificado haver obtido informações no local que: "...a destinatária não reside no endereço indicado, residindo em local incerto e não sabido". Conforme informações prestadas pela Sra. Barbara... (certidão de fls. 76). Diante desse quadro, a credora exequente requereu a intimação por edital da devedora: **RENATA APARECIDA COUTO**, com fundamento no §4º Art. 26 da Lei 9514/97, redação inserida pela Lei nº 13.043, de 2014, do teor seguinte: § 4º Quando o fiduciante, ou seu cessionário, ou seu representante legal ou procurador encontrar-se em **local ignorado, incerto ou inacessível**, o fato será certificado pelo serventuário encarregado da diligência e informado ao oficial de Registro de Imóveis, que, à vista da certidão, promoverá a intimação por edital publicado durante 3 (três) dias, pelo menos, em um dos jornais de maior circulação local ou noutro de comarca de fácil acesso, se no local não houver imprensa diária, contado o prazo para purgação da mora da data da última publicação do edital. Foi deferida a intimação por edital, pelo despacho de fls. 217/220. Assim, pelo presente, fica a referida fiduciante (**RENATA APARECIDA COUTO**), intimada para que, NO PRAZO DE 15 (QUINZE) DIAS, a contar da última publicação deste edital, (que será feita em 3 (três) dias consecutivos, compareça ao **1º Oficial de Registro de Imóveis de Guarulhos/SP, sito à Rua Dona Olinda de Albuquerque, nº157, Jardim São Paulo, Guarulhos / São Paulo (de segunda a sexta-feira - horário 9:00 as 16:00h)**, para quitar o seu débito para com a credora fiduciária e proprietária supra, que em 30/10/2018 perfazia o valor de R\$ 50.622,13 (cinquenta mil, seiscentos e vinte e dois reais e treze centavos), corresponde ao principal (prestações até hoje vencidas) e seus encargos contratualmente convencionados, devendo ser acrescidas ao valor acima: a) As prestações que se vencerem até a data do efetivo pagamento; b) Os acréscimos correspondentes a atualização entre o dia de hoje e o do efetivo pagamento (os quais constam da planilha apresentada pela exequente, que encontra-se acostada ao procedimento executório; c) As despesas ocorridas com o procedimento executório administrativo. O não pagamento do débito dentro do prazo supramencionado (15 dias) implicará na CONSOLIDAÇÃO DA PROPRIEDADE EM NOME DA CREDORA FIDUCIÁRIA. Assim, expediu-se o presente edital, para que de futuro ninguém possa alegar nulidade, o qual será publicado, por três vezes, em jornal de grande circulação deste Município. Guarulhos, 31 de outubro de 2018.

MANUEL SANCHES DE ALMEIDA
Oficial Delegado



Confira a programação do Cinépolis Parque Shopping Maia

O RETORNO DE MARY POPPINS

Numa Londres abalada pela Grande Depressão, Mary Poppins desce dos céus novamente com seu fiel amigo Jack para ajudar Michael e Jane Banks, agora adultos trabalhadores que sofreram uma grande perda. As crianças Annabel, Georgie e John vivem com os pais na mesma casa de 24 anos atrás e precisam da babá enigmática e o acendedor de lâmpadas otimista para trazer alegria e magia de volta para suas vidas.

Duração 130min Dub. Leg 2D/4DX
Horários - 13h20 / 15h - 18h (exceto segunda-feira) / 21h (exceto segunda-feira)



Quinta-feira à quarta-feira
(De 20 a 26 dezembro de 2018)



DETTETIVOS DO PRÉDIO AZUL 2

Duração 93min Dub. Leg 2D
Horários - 13h / 13h30 / 14h20 / 15h15 / 15h40 / 16h45 - 17h30 - 18h - 19h - 19h45 - 20h15 - 21h15 (exceto segunda-feira)

EM CARTAZ

AQUAMAN

Dub. Leg. 3D/4DX/Macroxe 143min
Horários - 12h45 (somente sábado e domingo) / 14h / 14h30 / 15h50 / 16h10 / 17h - 17h45 - 18h45 - 19h15h - 20h - 21h - 22h - 22h30 (exceto segunda-feira) / 23h (somente sexta-feira e sábado)

ANIMAIS FANTÁSTICOS CRIMES DE GRINDELWALD

Dub. 3D 133min
Horários - 15h30 / 18h30 - 21h30 (exceto segunda-feira)

O CHAMADO DO MAL

Dub. 2D 92min
Horários - 22h20 (exceto segunda-feira)

ROBIN HOOD - A ORIGEM

Dub. 2D 117min
Horários - 22h10 (exceto segunda-feira)

ENCANTADO

Dub. 2D 86min
Horários - 13h10h

OS EXTERMINADORES DO ALÉM

Nac. 2D 100min
Horários - 13h45 / 16h / 18h15 - 20h45 (exceto segunda-feira)

A VIDA EM SI

Leg. 2D 118min
Horários - 13h

BOHEMIAN RHAPSODY

Leg. 2D 132min
Horários - 16h / 19h - 22h (exceto segunda-feira)



VOCÊ NUNCA VIU **CINEMA** ASSIM!

PROMOÇÃO
IMPERDÍVEL

2^a e 3^a feira ingressos a partir de **R\$ 5,00***

*valor de meia entrada

VENHA CONHECER AS
MELHORES SALAS DE
CINEMA DO **BRASIL!**

Regras sujeitas a alterações sem aviso prévio. Promoção não cumulativa, válida apenas para ingressos adquiridos na bilheteria, não válida em feriados. Consulte regulamento e valores no site: www.cinepolis.com.br



PARQUE SHOPPING MAIA

cinepolis.com.br

Réveillon na Paulista 2019 terá shows de Jorge Ben Jor com Gal Costa e de Péricles com Diogo Nogueira

FOTO: DIVULGAÇÃO/FACEBOOK

DA REDAÇÃO - O Réveillon da Avenida Paulista, tradicional festa de fim de ano promovida em um dos principais pontos turísticos da cidade, vai reunir atrações para todos os gostos na virada do dia 31 de dezembro para o dia 1º de janeiro.

O palco receberá shows de Jorge Ben Jor e Gal Costa, Péricles e Diogo Nogueira, e também os grupos de forró Rastapé e Trio Virgulino, na abertura. As apresentações serão intercaladas por performances do grupo de comédia Risadaria. O humorista Paulo Bonfá será o apresentador e mestre de cerimônia da festa, que começa a partir das 17h40, na segunda-feira (31).

“A gente elaborou uma programação original. Nunca houve shows gratuitos com Jorge Ben Jor e Gal Costa juntos, por exemplo. Nem com o Péricles e o Diogo Nogueira”, ressalta André Sturm, secretário municipal de Cultura.

Para o público poder acompanhar todos os detalhes, telões de LED serão ins-



talados na avenida. O palco será no mesmo local do ano passado, no final da avenida Paulista, na entrada do túnel de acesso à avenida Rebouças, próximo à rua da Consolação. Os fogos de artifício com barulho reduzido são a novidade, com foco na diminuição da poluição sonora. A queima de fogos terá entre 10 e 15 minutos.

A iniciativa é promovida

pela Prefeitura de São Paulo por meio da Secretaria Municipal de Turismo (SMTur) e da São Paulo Turismo (SP-Turis), em conjunto com a Secretaria Municipal de Cultura (SMC) e com apoio de vários órgãos municipais, da Polícia Militar e do Metrô.

A programação completa poderá ser conferida no site da prefeitura (<http://www.capital.sp.gov.br>).

PALAVRAS CRUZADAS DIRETAS

www.coquetel.com.br

© Revistas COQUETEL

Bravo	Altar de sacrifícios (Ant.)	Monte (?), lar dos deuses gregos (Mit.)	D. Maria (?): a Louca (Hist.)	Direitos (?), garantias constitucionais como a propriedade e a plenitude de defesa	Informações da árvore genealógica
Órgão que leilão os objetos apreendidos em alfândegas		Lanche típico da pessoa ocupada			
(?) - se: desejo do dependente em tratamento				Peças de sustentação do avião no ar	
Escuderia italiana (FI)		(?) que enfim: em boa hora		Mamífero cuja pele é usada em casacos	
Passar por filtro		Qualidade do delivery			
		Peças do ventilador			
Área de aplicação do peeling	Tolos (pop.)			(?) do Morro, companhia de atores	
Comércio, em inglês	Assinados (os contratos)				
Tecla do controle remoto			Tarefa difícil		
			Alvoroco (pop.)		
			Sem forma (fem.)		
			H		
Escambo de acidente automobilístico	Medida de ângulo			(?) Smith, cantor de "Stay with Me"	
	Fêmea de esgotos			Conteúdo expelido na erupção vulcânica	
(?) Prince: a Mulher Maravilha (HQ)			Recife de corais de mares tropicais		
			Alimento natural do gado		
Cautela; prudência	Ruminante que cospe			Matéria de "catxinas" para gatos	(?) Peixoto, repórter da Rede Globo
	Barco esportivo		Desejo do doente		
			Ponto, em inglês		
Que não tem ocupação (fem.)		Porta (?) Fundos, canal do YouTube		"Criança", no Candomblé	
Cheirinho da (?), droga à base de éter	Os órgãos que captam estímulos				

BANCO /dot—eré—sam.5/pause—trade—vismo.

51

HORÓSCOPO



ÁRIES: Faça com que tudo aconteça espontaneamente, o ânimo resplandecedor emanado pelo gigante Sol inclina-se a ser exuberante.



TOURO: A gravidade daquilo que você deixou para última ora irá se chocar com as suas necessidades deste momento.



GÊMEOS: Preserve-se do instinto indiscreto para não tocar nas feridas das pessoas que te amam. Provirá do componente Ar, um estímulo considerável.



CÂNCER: Irá se deparar com a solidez sentimental. Suas amizades se estreitaram a medida que você invista mais na sua autodeterminação.



LEÃO: Uma passagem efêmera do oitavo planeta lhe fará muito bem para o seu espírito magnético. A sua alma estará conectada com a sua constituição física.



VIRGEM: O componente terra atua em convergência favorável com a constelação de Virgem. Será extremamente benéfico para você.



LIBRA: Determinados episódios que ocorrerão no planeta gigante de Saturno irão incentivar afazeres mais otimistas.



ESCORPIÃO: No planeta anão Plutão suas inconstâncias estarão presentes, o qual conceberá com que você detenha um brutal vigor para ir de encontro a conquista.



SAGITÁRIO: Com integra força ondular do planeta jupiteriano sua perspectiva de vitória tende a aumentar no dia de hoje.



CAPRICÓRNIO: Boas e vultosas metamorfoses derivadas de Marte virá para esta constelação. Destacará uma postura mais ousada e antagonista.



AQUÁRIO: Algo de fundamental importância irá brilhar para você durante a sua jornada em busca de respostas para o amor.



PEIXES: Na passagem do satélite Lua sucederá muitos episódios adequados para os signos de Peixes. Isso provocará você um pouco mais.

Solução

S	I	V	I	R	O	S	N	S	
E	R	E	R	I	O	O	O	L	
V	V	V	S	V	I	O	V	A	
V	V	V	H	H	L	V	R		
I	S	G	J	O	I	V	C	E	R
L	O	T	V	V	N	V	I	D	
I	D	W	E	G	R	R	A	F	E
W	S	O	N	V	H	O	F	E	
F	V	O	W	V	E	S	E	P	
F	S	N	O	E	R	V	A	T	
E	G	S	O	T	P	A	T	I	
Z	E	D	E	I	P	R	Z	E	
I	S	A	V	M	A	O	C		
V	A	S	I	R	V	A	R	E	
L	A	R	I	L	I	R	E		

PASSATEMPOS COQUETEL: OS MAIS VARIADOS FORMATOS E NÍVEIS PARA VOCÊ

COQUETEL revistascoquetel @coquetel www.coquetel.com.br #FAÇACOQUETEL

Mega Fábrica de Óculos Faria Lima

EXAME DE VISTA GRÁTIS (TODOS OS DIAS)

Armação de fábrica a partir de R\$ 49,99.
Desconto especial para aposentados e pensionistas.
Lentes acrílicas até 2.00 graus de visão simples incolor R\$ 49,99.

Loja 1 - Av. Brigadeiro Faria Lima - 1960 - Cocaia - (esq. c/ Mercado Dia) Tel: 2401-0387
Loja 2 - Av. Emílio Ribas - 1641 - Tranquilidade - (esq. c/ Hosp. Padre Bento) Tel: 3428-1474
Loja 3 - Rua Olivanca, 221 - Jd. Carvalho - (Prox. ao Supermercado Nagumo) Tel: 3428-5904
Loja 4 - Estr. Guarulhos Nazaré, 2772A - (em frente ao mercado Barbosa) Tel: 3428-3328
Loja 5 - Av. Silvestre Pires de Freitas, 657 - Jd. Paraíso - (esq. c/ a Loja Casa e Vida) Tel: 2536-4344

Toffoli derruba decisão que mandou soltar presos em 2ª instância

DA REDAÇÃO - O presidente do Supremo Tribunal Federal (STF), ministro Dias Toffoli, suspendeu a decisão do ministro Marco Aurélio que determinou a soltura de todos os presos que tiveram a condenação confirmada pela segunda instância da Justiça.

O ministro atendeu a um pedido de suspensão liminar feito pela procuradora-geral da República, Raquel Dodge.

Com a decisão, a liminar (decisão provisória) de Toffoli terá validade até o dia 10 de abril de 2019, quando o plenário do STF deve julgar novamente a questão



FOTO: RICARDO STUCKERT

da validade da prisão após o fim dos recursos na segunda instância.

A decisão do ministro

Marco Aurélio beneficiaria 169 mil pessoas, dentre elas o ex-presidente Luis Inácio Lula da Silva.

Lula pede liberdade 48 minutos após decisão

A defesa do ex-presidente Luiz Inácio Lula da Silva pediu sua liberdade ontem após decisão do ministro Marco Aurélio Mello que informou isso às 14h. O pedido da defesa do petista foi protocolado às 14h48. O pedido da defesa de Lula foi endereçado à juíza Carolina Moura Lebbos, da 12ª Vara Federal, responsável pela Execução Penal.

I-MAXX
açai

AGORA COM DELIVERY

SEU CORPO MERECE ESSA ENERGIA.

2 Litros de Açaí
SÓ R\$ 22,00

contato@imaxxacaí.com.br

Entre em contato conosco e conheça mais sobre as vantagens do I-MAXX Açaí.

Top 3 de SP

On 5 Mulheres de SP

ACAÍ DE VERDADE SEM XAROPE DE GUARANÁ!

Unid. Guarulhos Av. Guarulhos, 3756 CEP 07031-000 São Paulo / SP ☎ 11 2600-3091	Unid. Pinheiros Rua Sumidouro, 238 CEP 05428-010 São Paulo / SP ☎ 11 3781-1003	Unid. Santos Av. Presid. Wilson, 143 CEP 11065-201 São Paulo / SP ☎ 13 3252-5225	Unid. Boituva Rua Antônio Roma, 60 CEP 18550-000 Boituva / SP ☎ 15 97401-1264	Unid. Itanhaém R. José dos Reis Vieira Repetto, 161 Trevô da CESP - Cep 11740-000 Itanhaém / SP ☎ 13 99731-5668	Unid. Vi. Prudente Rua Pires Pimentel, 316 CEP 03138-040 São Paulo / SP ☎ 11 2422-2561
--	---	---	--	--	---

CLASSIFICADOS

EMPREGO

Contrata-se

VENDEDOR (A)
Auto peças c/ exp. balcão enviar cv p/ contato@chucar.com.br

MOTO BOY
P/ Pizzaria no Gopouva. F.: 94605-3356/ 96761-2765.

AJUDANTE GERAL
C/ Exp. e CNH. Enviar currículo. rh1@adannaar.com.br ou Whats (11) 94335-9912

MOÇAS MAIORES 18A.
p/ clínica ganhos de ate R\$ 1000,00 por semana, pgts diários refeição no local Metro Ana Rosa/Sit° Cruz 96954-6598 /Bella

MOÇAS MAIORES PARA PRIVÊ
Bombando, em frente à estação Metrô Belém VAMOS GANHAR DINHEIRO?
R. TOLEDO BARBOSA, 191
3368-7991
95867-6602

IMÓVEIS

Vende-se

TERRENOS GUARULHOS
Ótimo localização há apenas 2 km da praça 8 de dezembro. peq. entr. e mensais de R\$ 650,00 Últimas unid. não percam. F: 4969-4226/ 4969-0884 www.cooperterrahabitacional.com.br

CHÁCARA IGARATÁ
Sit° Isabel c/ou s/ casa A partir de R\$ 6.000,00 de entrada e prestações a partir de R\$ 300,00 por mês Telefones: (011) 4328-5097 / 96717-5097 / 96344-3373

APTO V. RIO DE JANEIRO
Av. Salgado Filho, 3938, 120 Mil. Fs. 2442-9746/ 95406-7232 whats.

CASA TABOÃO GRU.
Terreno 6x25 c/ 3 casas e c/gar p/ 2 autos. 280 Mil. F.: 2469-3605/ 97423-5226.

APTO. JD. MUNIRA
2 doms. Quitado 85 Mil, ac. auto F.: 2466-5691/ 98347-5803

PERMUTA-SE SOBRADO B. VISTA Por apto. c/ 3 doms., póx. gopouva/ shopping. F.: 98626-7738 c/ Jurema.

VENDA DE TERRENO
Terreno de 2.200 m² ao lado do Galpão R\$ 600 mil aceita parte permuta F.: 99621-0426 / 95586-7732



Vende-se

FIADOR E LOCATARIO
Residencial e Comercial . Seguro fiança. F.: 4211-1400.

Temporada

PRAIA GRANDE
Alugo Casa , a partir de Janeiro. Reserve p/ o carnaval . F.: (11) 97765-0328

Sítios e Chácaras

TAPERA GRANDE
1000 m². Ótimo local, R\$ 45 Mil. F.: 96314-2035

ANUNCIE SEU IMÓVEL AQUI!
97380-7685

VEÍCULOS

HIDALGO DESPACHANTE
LICENCIAMENTO ATRASADO!!!!
Parcelamos Todos os débitos do seu veículo **ATÉ 12X CARTÃO OU 18X NO CHEQUE**
Tels: 2440-6425 ou 4963-0569

Autos

RENAULT TRAFIC
Ano 2000 mod. 2001 em perfeito estado F.: 95404-1983 c/ Renan

NEGÓCIOS

Informática

ASSISTÊNCIA TÉCNICA
Seu Computador Quebrou, esta c/ Virus e não entra na Internet ? At. Domicílio. Tx. Única R\$ 50. F: 94672-8044 whats/ 2026-1845 ac. cartões.

Oportunidade

COMPRA/VENDA
concerta ouro, prata, moedas F: 3255-2272 / 99986-8823 espinelv@rspinely.com.br



SERVIÇOS

Aluguel de Máquina

RETROSCAVIDEIRA
Escav.esteira, Rolo CA 15, Caminhão basic., Rolo peq. dinaparc LR 95, Caçamba Estac. Fs.: 2486-8586/ 97138-8449/ 97495-2574

Relax

MASSAGEM TERAPÊUTICA
E Sensual F: 2422-1986/ 97622-4191 whats, site: www.massagistasguarulhosforman

VELLYN 50A.
Ela esta de Volta !, p/ fazer amor gostoso. Atend. 7:00 as 18hrs. Reg. Cumbica. Marcar dia Antecipado 99670-0958
CASA DAS BBW
Local discreto, Adoramos Fetiches Inf. whatsapp 967672566
LAURA MASSAGEM
R\$ 100 c/ local e finalização inf's whatsapp 95555-9741.

HxH
SAUNA SECA E VAPOR PISCINA, JACUZZI, VÍDEOS, CABINES DARK ROOM E BAR
ELE91
ELE91.COM.BR 4964-0591

ACESSE O SITE
Karina 18 anos, local climatizado tel. 2382 2002 / 94474-1019 www.elasmassagens.com.br



CURSO

Curso preparatório para **SUPLETIVO**
ENEM, ENCEJA E EJA
Você não tem 1 ou 2 grau? Nós temos a solução!

CURSO NACIONAL
Matricula Grátis
Aulas 1 vez por semana
Curso Rápido

2408-4200
R. JOÃO GONÇALVES, 275, CENTRO
www.cursonacional.com.br

FALE COM NOSSA REDAÇÃO
11 4210-1371



Gastronomia
Toda 6ª Feira



ALMOÇO EXECUTIVO

Grelhados de segunda a sexta

Apenas R\$ 39,90

*Deliciosas opções grelhadas para a hora do seu almoço.
Carnes, peixes, massas, saladas e muito mais.*

**Almoço Executivo com opções para todos os gostos.
Venha conhecer e se surpreenda.**



THE FIRE
STEAKHOUSE